iZ informační Zpravodaj Městského obvodu Plzeň 2 – Slovany

XIX. ročník
číslo 5
říjen 2011

NEJDE O REKLAMNÍ TISKOVINU

ZDARMA

- Práce na relaxačně–sportovním areálu Božkovský ostrov - str. 4
- Letos již bude 9. ročník Adventního zpívání - str.4
- Krištůfek záchranář dětem v Plzeňském kraji –str. 8
- Sportovní gymnázium má Enviromentální centrum - str. 14

Stop výherním automatům a videoterminálům

Města a obce by měly mít podle připravovaného zákona o loteriích a jiných podobných hrách od počátku příštího roku možnost si samy regulovat provozování výherních automatů. Město Plzeň to hodlá využít hned od 1. ledna 2012 a už nyní s městskými obvody připravuje vyhlášku, která by provozování hazardu omezila. Jako jedni z prvních se vyjádřili radní druhého městského obvodu. Při svém mimořádném jednání schválili a zastupitelům města doporučili přijmout vyhlášku s tím, že na území MO Plzeň 2 nebude žádná lokalita, kde bude možné provozovat jak výherní hrací přístroje (VHP), tak ani internetové videoterminály (IVT).

„Zjednodušeně to znamená nulovou toleranci výherních automatů, a to i přes to, že z jejich provozu a zisků dostává obvod nikoli nevýznamné finanční prostředky. Určitě ale tyto příjmy oželíme, zejména pokud vyhláškou zamezíme patologickým jevům s tím spojených – kriminalitě a gamblerství. Nemluvě o celkovém zvýšení hodnoty a atraktivnosti lokalit, kde se herny nyní nacházejí," uvádí místostarosta MO Plzeň 2 Jan Fluxa. Svá slova vysvětluje známým faktem, že automaty nejvíce „živí" jedni a ti samí lidé.

pokračování na str. 2

Nová třída v budově Masarykovy ZŠ

Do mateřinek na Slovanech už chodí více než 1100 dětí!

Kapacity mateřských školek v městském obvodu Plzeň 2 se rozrostly o 28 dalších míst. Nachází se v nové třídě 51. mateřské školy. Ne však ve svém objektu v Částkově ulici, ale netradičně v prostorách Masarykovy základní školy na Jiráskově nám. Symbióza dvou školských zařízení je důsledkem dlouhodobě nedostačujících kapacit plzeňských mateřinek a skutečnosti, že naopak některým základním školám žáci ubyli.

„Prostory nám nabídla k využití letos v dubnu přímo ředitelka Masarykovy základní školy. Vzhledem k tomu, že poptávka po volných místech ve školkách výrazně převyšuje nabídku a prostory se dispozičně hodily pro tento účel, s investicí jsme neváhali," říká městská radní a místostarostka druhého obvodu Irena Rottová s tím, že se obvod snažil, aby nová třída začala fungovat co nejdříve. Původně se měla po nutných úpravách otevírat v říjnu.

pokračování na str. 2

Nová třída MŠ byla slavnostně otevřena za účasti radní Města Plzně a místostarostky Městského obvodu Plzeň 2 - Slovany Ireny Rottové, starosty Ing. Lumíra Aschenbrennera a 1. místostarosty Mgr. Jana Fluxy. Jako odloučené pracoviště 51. MŠ v Částkově ulici zřízena v málo využívaných učebnách hudební a výtvarné výchovy Masarykovy základní školy na Jiráskovo náměstí. Na investicích do stavebních úprav se podílelo město a druhý městský obvod částkou 1,3 milionu korun.

Slovo úvodem

Foto Luděk Krušinský

V průběhu měsíce září mě navštívilo hned několik spoluobčanů, ovšem zmínit bych se chtěl zejména o jednom z nich. S tímto jsme totiž měli krátký, ale o to zajímavější rozhovor. Jeho obsahem byla z jeho strany kritika některých jevů v našem obvodě. Kritika to byla z větší míry oprávněná, leč mnohem hůře řešitelná.

Větší část naší debaty však byla vedena nad „duchem", v němž jsou psány tyto moje kratičké úvodníky našeho Informačního Zpravodaje. Návštěva byla (a myslím, že i zůstala) toho názoru, že píši a zmiňuji se vždy jen o věcech, které se podařily, avšak opomíjím ty, jež skončily výsledkem opačným. Jedná se tak prý o přístup neobjektivní.

Zda-li se v tomto případě dá hovořit o neobjektivitě, to si netroufám soudit. Že se však ve většině případů snažím všímat si a upozorňovat na to lepší, co se u nás na Slovanech děje, to je pravda. Přiznávám ale, že tak činím zcela úmyslně.

Myslím si totiž, že informací špatných, smutných, k naštvání i k něčemu více.... prostě zpráv negativních se na nás odevšad valí značná převaha. Bohužel. Nebo je možná vnímáme intenzivněji, což v nás takový dojem utváří. Jestli tedy chcete, mám pro vás všechny jednu z těch nemilých zpráv - v předchozích týdnech náš obvod neuspěl se žádostí o grant z nadace „Proměny" na rekonstrukci Jiráskova náměstí za 40 mil Kč. Nejenom já jsem z toho smutný.

A proto příště zase raději nad těmi veselejšími stránkami ze života našeho obvodu! Na shledanou se těší

Ing. Lumír Aschenbrenner,
starosta MO Plzeň 2 – Slovany

Zprávy z jednání zastupitelstva městského obvodu Plzeň 2 – Slovany

Jednání ZMO dne 20. 9. 2011 – ZMO přijalo celkem 9 usnesení, z nichž vybírám:

– **schválilo** rozbor hospodaření MO Plzeň 2 – Slovany za leden – červen 2011;

– **schválilo** návrh změn a doplnění Vyhlášky statutárního města Plzně č. 2/2001, o vytvoření a použití účelových prostředků „Fondu rozvoje bydlení“;

– **schválilo** svěření části „A“ pozemku č. parc. 3962/2, k. ú. Plzeň, o výměře 748 m², do trvalé správy Městského obvodu Plzeň 2 – Slovany vedené v Příloze č. 3 Statutu (pozemek užívá 2. mateřská škola Plzeň, U Hvězdárny 26);

– **vzalo** na vědomí informativní zprávy:

– Akce provedené v okrajových částech Městského obvodu Plzeň 2 – Slovany;

– Spolupráce s Policií ČR, obvodním oddělením Plzeň 2 a Městskou policií Plzeň, služebnou Slovany, za I. pololetí 2011;

– Činnost JSDH a SDH působících v MO Plzeň 2 – Slovany za I. pololetí 2011;

– **požádalo** vedení Statutárního města Plzeň o pomoc při realizaci chybějícího sociálního zařízení pro seniory na území Městského obvodu Plzeň 2 – Slovany;

Ing. Lumír ASCHENBRENNER
starosta MO Plzeň 2 – Slovany

Nová třída je v budově Masarykovy ZŠ

dokončení ze str. 1

Dodavatelům se ale podařilo termíny zkrátit, takže první předškoláky mohla uvítat už v září.

Odloučené pracoviště mateřinky vzniklo v málo využívaných učebnách hudební a výtvarné výuky. Třídy se probourali a vznikl v nich prostor pro hraní, jídelní koutek a kuchyňka. Malým předškolákům se přizpůsobily i toalety, umývárna a šatna. Stavební úpravy stály obvod a město zhruba 1,3 milionu korun a školku nákup vybavení 400 tisíc.

„Třída má vlastní vchod oddělený od vstupu do základní školy a také vlastní část zahrady. Na té jsou již instalované prolézačky, skluzavka, pískoviště a další prvky. Na jejich pořízení se podařilo sehnat grant ve výši 150 tisíc korun,“ říká ředitelka 51. MŠ Blanka Linhartová. Školka kvůli nové třídě také vytvořila tři další pracovní místa.

Mateřské školky v druhém plzeňském obvodě mají s novou třídou kapacitu 1104 míst. Ještě na začátku loňského roku to bylo 1028. Od té doby se ale rozšířily i kapacity 5. MŠ v Zelenohorské ulici, 17. MŠ na Čapkově náměstí, 25. MŠ v Ruské ulici a 89. MŠ v Habrové ulici, kde všude přibyla místa rekonstrukcí původních školnických bytů. I přes nárůst míst muselo být letos 344 žádostí o umístění dětí do školek zamítnuto. Přijato mohlo být necelých 340 nových dětí.

„Snahou obvodu zůstává i do budoucna kapacity školek navyšovat. Chtěli bychom například postavit novou školku ve Chvojkových lomech na hranici areálu slovanského bazénu. Měla by mít tři oddělení pro 75 dětí. Zatím na výstavbu hledáme prostředky,“ doplnil starosta obvodu Lumír Aschenbrenner

Místa a žádosti o umístění v MŠ v MO Plzeň 2

rok	celková kapacita školek	počet žádostí o umístění	počet přijatých dětí	zamítnuté žádostí
2010	1028 (leden)	514	277	237
2011	1104 (září)	683	339	344

s kapacitami v Masarykově základní škole

Stop výherním automatům a videoterminálům

dokončení ze str. 1

„Je to uzavřený kruh. I zástupci policie nám potvrzují, že tito gambleři do automatů naházejí peníze a když jim dojdou, nebojí se vykrást někde byt či auto a v horším případě i někoho přepadnout. Věci dají do zastavárny, které se v blízkosti heren rychle objevily, a peníze opět putují do automatů,“ doplňuje místostarosta.

Pokud by městští zastupitelé vyhlášku se zákazem provozu automatů na plzeňské dvojce přijali, neznamenalo by to, že automaty zmizí hned od Nového roku. S provozovateli jsou totiž uzavřené zpravidla tříleté smlouvy. Počty automatů budou klesat tak, jak budou smlouvy dobíhat. Příští rok by měla zmizet třetina přístrojů, v roce 2013 druhá a poslední přístroj by měl přestat fungovat do konce roku 2014.

Obvod v uplynulých letech inkasoval za provoz automatů zpravidla kolem deseti milionů korun ročně. Letos radnice odhaduje, že tento příjem poklesne na polovinu. Radní plzeňské čtvrti Slovany by také uvítali, kdyby s vyhláškou o regulaci hracích automatů vznikla paralelně i vyhláška o veřejném pořádku.

„Odstranění hracích automatů řeší jen jednu část problému. Dalšími jsou rušení nočního klidu či projevy vandalství. Odstranění automatů a zamezení vandalství jednoznačně zvýší kvalitu života v obvodu i celém městě,“ doplňuje starosta obvodu Lumír Aschenbrenner.

Dvojka není jediným obvodem, kde si automaty nepřejí. Odmítli je už i radní na Lochotíně. V případě platnosti vyhlášky musí město určit lokality, kde lze hrací automaty provozovat. Radní Slovan proto doporučili, aby do návrhu těchto míst byl zapojen Útvar koncepce a rozvoje města Plzně.

Zprávy z jednání Rady městského obvodu Plzeň 2 – Slovany

Mgr. Jan Fluxa, 1. místostarosta MO Plzeň 2 – Slovany

Jednání RMO dne 27. 7. 2011 – RMO přijala 6 usnesení, z nichž vybírám:

– schválila nákup zahradního altánu pro děti v 31. mateřské škole Plzeň, Spojovací 7;

Jednání RMO dne 24. 8. 2011 – RMO přijala celkem 13 usnesení, z nichž vybírám:

– ve věci výběru dodavatele stavby „Odpočinkové místo – Božkovský ostrov – in line dráha“ **schválila** jako nejvhodnější nabídku firmy CETINA a KENAUR, s. r. o., Vřesová 494, 330 08 Zruč – Senec, IČO: 26315114, s cenou 3 709 346,00 Kč vč. DPH, jako druhou nejvhodnější nabídku firmy Silnice Klatovy, a. s., Vídeňská 190/1, 339 01 Klatovy, IČO: 45357307, s cenou 3 857 711,00 Kč vč. DPH, jako třetí nejvhodnější pak nabídku firmy EUROVIA CS, a. s., Národní 10, 113 19 Praha 1, IČO: 45274924, s cenou 3 968 960,00 Kč vč. DPH;

– ve věci výběru dodavatele stavby „Výstavba pěších stezek Božkovsko-Koterovského rozvoje cestovního ruchu“ **schválila** jako nejvhodnější nabídku firmy IDLER s. r. o., Houškova 2664/31, 326 00 Plzeň, IČO: 26355485, s cenou 4 237 778,00 Kč vč. DPH, jako druhou nejvhodnější nabídku firmy CETINA a KENAUR s. r. o., Vřesová 494, 330 08 Zruč – Senec, IČO: 26315114, s cenou 4 375 363,00 Kč vč. DPH, jako třetí nejvhodnější pak nabídku firmy EUROVIA Silba, a. s., Lobezská 1191/74, 326 00 Plzeň – Lobzy, IČO: 64830551, s cenou 4 487 865,00 Kč vč. DPH;

– **schválila** firmu ONYX wood spol. s r. o., IČ: 25178644, Žernovická 257, 383 01 Prachatice, jako dodavatele dětského hřiště do Chvojkových lomů;

Jednání RMO dne 7. 9. 2011 – RMO přijala celkem 7 usnesení, z nichž vybírám:

– **souhlasila** s rozborem hospodaření MO Plzeň 2 – Slovany za období leden – červen 2011 a **doporučila** jej Zastupitelstvu městského obvodu Plzeň 2 – Slovany **ke schválení;**

– **schválila** nákup herního prvku na zahradu 2. mateřské školy Plzeň, U Hvězdárny 26;

Irena Rottová, 2. místostarostka MO Plzeň 2 – Slovany

Jednání RMO dne 14. 9. 2011 – RMO přijala celkem 4 usnesení, z nichž vybírám:

– **souhlasila** s návrhem regulace hazardu a činností v režimu zákona o loteriích a jiných podobných hrách (doporučila přijmout stanovisko, které předpokládá absolutní regulaci všech hracích přístrojů na území MO Plzeň 2 –Slovany, tj. že v obvodě vůbec nebude možno provozovat výherní hrací přístroj nebo interaktivní videoloterijní terminál) a současně doporučila připravit návrh vyhlášky města Plzně o veřejném pořádku.

BEZPEČNÉ SLOVANY

POZVÁNKA

na veřejné setkání 12. října v KD Šeříková od 16.00 hodin

V rámci projektu „Bezpečné město“ se vám představí a na vaše dotazy a podněty budou odpovídat zástupci jednotlivých okrsků z řad policistů, strážníků a zastupitelů. Přítomni budou i členové komise RMO Plzeň 2 - Slovany pro bezpečnost a zaměstnanci odboru bezpečnosti a prevence.

Představí vám i probíhající a připravované projekty související s bezpečností - bezpečnostní řetízky pro seniory, osobní alarmy kriminality MmP a dopravní asistenti.

EUROKLÍČ · MINISTERSTVO PRO MÍSTNÍ ROZVOJ · Národní rada osob se zdravotním postižením ČR · PILSEN Plzeň

Nenechte si ujít příležitost získat Euroklíč zdarma!!!

Národní rada osob se zdravotním postižením ČR realizuje v Plzni, jako prvním městě v ČR, projekt

Euroklíč v Plzni

K čemu je dobrý Euroklíč?

Jeho cílem je umožnit osobám s omezenou pohyblivostí a orientací, ale také maminkám s malými dětmi do 3 let, zařadit se plnohodnotně do společenského života. ***EUROKLÍČ otevře*** prostřednictvím speciálního EUROZÁMKU dveře do bezbariérových sociálních zařízení ve veřejných budovách (kulturní instituce, úřady, nádraží, nákupní centra, benzinové pumpy, restaurace), zprovozní technická kompenzační zařízení, jako jsou výtahy, svislé a schodišťové plošiny apod., a přispěje tak ke svobodnému a volnému pohybu handicapovaných občanů. ***V České republice*** je prozatím osazeno speciálními Eurozámky cca 300 míst, v Plzni je jich díky projektu 36, v Plzeňském kraji bude v brzké době nainstalováno dalších 30. ***Euroklíč lze použít*** po celé Evropě i USA.

Kdo může získat zdarma Euroklíč?

Držitel průkazky TP, ZTP a ZTP/P, diabetik, stomik, onkologický pacient, který má trvalé bydliště v Plzni nebo Plzeňském kraji

Od 14. 9. 2011 probíhá distribuce euroklíčů také v budově ÚMO Plzeň 2: každou středu od 9 do 12 hodin v zasedací místnosti v přízemí budovy

Centrální distribuční místo Euroklíčů: Nám. Republiky 28, Plzeň (pasáž Slávie, kancelář č. 211 B), Tel: 733 453 507, 733 425 869, e-mail: euroklic-plzen@centrum.cz.

Bližší inf. o euroklíčích jsou dostupné na webu: www.euroklic.cz

Důležité telefonní číslo Bezpečné Slovany

Bezplatná telefonní linka 800 100 802

RADY PRO VŠECHNY

Podvodníci vydělávají na zoufalých lidech

Na poradnu Spotřebitel.net se obrací mnoho lidí, kteří se dostali do svízelné finanční situace a hledali možnost, jak si půjčit peníze. V bance nepochodili, proto se obrátili na mimobankovní subjekty.

Slibný kontakt lze najít v novinách nebo na ulici s odkazem na telefonní číslo, kde získají více informací. Více znamená informaci o jiném telefonním čísle, které většinou začíná čísly 900…. Sem tito lidé zavolají a operátorky s nimi dlouhou dobu řeší nicotné detaily smlouvy o úvěru. Když telefon položí, zjistí, že provolali velkou sumu – třeba i 10 000 Kč. Půjčku nakonec samozřejmě nedostali.

Sdružení Spotřebitel.net varuje všechny spotřebitele před takovýmto způsobem uzavírání smluv o úvěru! Před tím, než budete na některé telefonní číslo začínající 900…. volat, zjistěte si nejprve tarif, jakým je tato linka zpoplatněna, a tím si ušetříte další výdaje.

Jsme přesvědčeni, že se jedná o trestný čin, takže je možnost z naší strany podání trestního oznámení. Patříte-li mezi poškozené, obraťte se na naše sdružení a připojte se k hromadné žalobě, poradenská linka **775 476 080 , nebo e-mail: spotrebitel@spotrebitel.net .**

Právní poradce Ondřej Daněk

Práce na Božkovském ostrovu začínají

Již několikrát jsem vás na těchto stránkách informoval o přípravě výstavby tzv. odpočinkového místa – Božkovský ostrov. Po delší době se k tomuto tématu opět vracím, abych se s vámi podělil o poslední novinky.

Na začátku neuškodí malá rekapitulace. Odpočinkové místo Božkovský ostrov připravujeme ve spolupráci s některými městskými organizacemi již delší dobu. Cílem našeho snažení je vybudovat relaxačně–sportovní areál na tzv. Božkovském ostrovu, který najdete na území nad zdejším mostem mezi řekou Úslavou a náhonem bývalého mlýna, v jehož přední části je dnes areál TJ Božkov. Areál bude sloužit nejen ke sportovnímu vyžití, čemuž budou složit různá sportoviště jako in–line dráha, plážová hřiště, hřiště pro pétanque nebo hřiště s maxišachy. Napříč areálem povede i cyklostezka. Pro relaxaci pak bude možné využít pěší stezky se sedmi zastávkami se cvičebními stojany pro provádění rehabilitačních cviků včetně návodů na jejich správné použití. Děti pak mimo toho jistě zaujme vodní svět, plánovaný na tzv. průlehu, který má primárně sloužit k odvedení části vody ze zdejšího náhonu při případných povodních a zmírnit tak její následky na nemovitostech v těsném sousedství řeky. A stranou jejich zájmu nezůstane i fyzikální hřiště, na kterém si budou moci v praxi vyzkoušet různé fyzikální zákony.

Letošní rok je pak zároveň rokem zahájení vlastní výstavby areálu. Nepůjde to však tak rychle, jak bychom všichni chtěli. Peněz však je pomálu a nebýt získaných dotací, asi bychom ani nezačali. Jako první se nám podařilo v závěru loňského roku získat dotaci z Operačního programu životního prostředí na celkovou revitalizaci zeleně na ostrově. Ta bude spočívat v pokácení řady zdejších stromů, dílčímu ošetření některých dalších a nakonec k náhradní výsadbě za pokácené. Kácení proběhne jako první nyní v říjnu, naopak náhradní výsadba zakončí současnou etapu výstavby areálu na podzim příštího roku. Druhou dotaci pro tento areál jsme získali z Regionálního operačního programu NUTS Jihozápad na výstavbu pěších stezek v rámci Božkovsko–Koterovského rozvoje cestovního ruchu. Jejich výstavba přijde na řadu v létě příštího roku. Ale to již bude dokončena výstavba in–line dráhy, která začíná v těchto dnech. Oproti předešlým dvěma stavbám, které jsou hrazeny z dotací, které dosahují 75, resp. 85 % nákladů (zbytek hradíme ze svého rozpočtu), in–line dráhu platíme celou. Pokud by vás zajímaly ceny, revitalizace zeleně bude stát 825 tis. Kč, pěší stezky 4,238 mil. Kč a in–line dráha pak 3,71 mil. Kč. Jak už jsem uvedl, jako první přijde na řadu v průběhu října kácení, hned poté se rozběhnou práce na in-line dráze, která by měla být do-končena do poloviny prosince. Zde visí pouze otazník nad tím, jaké bude počasí v závěru roku, protože v případě jeho nepříznivého průběhu by se dokončení stavby přesunulo na jaro příštího roku.

Po této první etapě výstavby přijdou na řadu další objekty, přičemž pro nás je zásadní výstavba lávky, která ulehčí přístup k vybudovaným sportovištím a poté také již zmiňovaný průleh. Vše se však bude odvíjet od výše financí, které se nám podaří pro daný účel získat, a to jak z našeho obvodního, tak i městského rozpočtu, případně z nějaké další vhodné dotace.

Vladimír Černý,
Odbor majetku a investic

Letos již 9. Adventní zpívání!

Každoročně v tomto čísle našeho zpravodaje poprvé píšeme o blížících se Vánocích, protože je čas myslet na přihlášky na letošní již 9. ročník Adventního zpívání, kdy pěvecké soubory jednotlivých slovanských škol, ale i jiná pěvecká sdružení vystupují u ozdobeného stromu před naší radnicí s vánočními písněmi a koledami. Chtěli bychom v této tradici pokračovat a proto Vás oslovujeme s nabídkou možnosti zazpívat si před slovanskou radnicí i letos. **Proto už teď vyzýváme všechny pěvecké soubory, ať už ze základních nebo středních škol, ale i z řad jiných zájemců, aby se nám přihlásily!**

Budeme se držet již zavedené praxe a chceme i letos zpívat jen v úřední dny - tedy v pondělí a ve středu - dvě vystoupení po sobě.

Proto přikládáme přihlášku, kterou nám každý zájemce může vyplněnou poslat na naši adresu nebo donést do podatelny ÚMO Plzeň 2 – Slovany, **nejpozději do pondělí 7. 11. 2011.** Přihlášku najdete na našich stránkách: http://UMO2.plzen.eu/aktuality nebo je možno si napsat i na e-mail: kolarova@plzen.eu a na stejnou adresu přihlášku i odeslat. Po tomto datumu budeme připravovat již konečnou podobu programu, proto potřebujeme dostatek času na domluvu se všemi účinkujícími. Nutný je telefonický kontakt pro případ velkého zájmu v některých termínech, aby bylo možné včas provést případné přesunutí na jiný volný termín. Prosili bychom uvést do posledního sloupce přibližný počet účinkujících pro přípravu drobné pozornosti pro každého z nich.

První adventní neděle je již 27. listopadu 2011, kdy budeme ozdobený vánoční strom slavnostně rozsvěcet. Ve spolupráci s Městskou charitou bude opět po celou dobu adventního času až do Tří králů probíhat finanční sbírka, jejíž výtěžek bude určen na provoz Domova s. Aloise, který Charita na našem obvodě nově provozuje v Hradišťské ulici.

Kdo má zájem zazpívat si v čase adventním pod naším nasvíceným stromem, ozvěte se nám, rádi Vám vystoupení umožníme. Vánoční strom pak bude svítit jako každý rok až do Tří králů.

Takže už nyní si poznamenejte do kalendáře – neděle 27. 11. 2011 od 16.00 hodin před naší radnicí. Přijďte na rozsvícení vánočního stromu !

Bezpečné město
www.bezpecnemesto.eu

Bezpečné řetízky

Odbor bezpečnosti a prevence kriminality Magistrátu města Plzně realizuje projekt bezpečnostní řetízky a kukátka pro seniory a držitele průkazek ZTP.

Všichni zájemci se mohou přihlásit na kterékoliv služebně MP nebo telefonicky na čísle 378 032 258.

Čerpání rozpočtu MO Plzeň 2 - Slovany v roce 2011 k 30. 6. v tis. Kč

Provozní příjmy	rozpočet	skutečnost	zbývá plnit
Daňové	96 355	46 985	49 370
Podíl daně z příjmů fyz. osob	32 751	15 259	17 492
Podíl daně z přidané hodnoty	50 050	23 086	26 964
Správní poplatky	4 580	1 943	2 637
Poplatek ze psů	1 100	903	197
Poplatek za užívání veřej. prostranství	1 500	1 161	339
Poplatek z ubytovací kapacity	900	592	308
Poplatek z provozování VHP	4 000	2 687	1 313
Poplatek za znečišťování ovzduší	4	6	–2
Odvod výtěžku z VHP	1 470	1 348	122
Nedaňové	**9 315**	**6 911**	**2 404**
Příjmy z pronájmu pozemků SVS	3 000	2 338	662
Příjmy z poskytovaných služeb	712	498	214
Sankční platby	225	62	163
Příjmy z hospodaření s majetkem	1 219	565	654
Příjmy – separace odpadů EKO–KOM	4 000	3 215	785
Úroky	50	19	31
Ostatní nedaňové příjmy	109	214	–105
Provozní přijaté dotace	**75 153**	**43 893**	**31 260**

Financování +/– vlastní zdroje	**9 461**	**1 900**	**7 561**
Převody MMP x MO (+)	311	311	0
Použití vlastních fondů (+)	**11 731**	**3 419**	**8 312**
– fond rezerv a rozvoje	9 218	2 181	7 037
– fond sociální	2 513	1 238	1 275
Tvorba vlastních fondů (–)	**–2 581**	**–1 830**	**–751**
– fond rezerv a rozvoje	0	0	0
– fond sociální	–2 581	–1 830	–751
Součet	**190 284**	**99 689**	**90 595**

Celkový objem příjmů MO Plzeň – Slovany pro r. 2011	**180 823**
Celkový objem výdajů MO Plzeň – Slovany pro r. 2011	**190 284**
Financování MO Plzeň 2 – Slovany v roce 2011	**9 461**

Provozní výdaje	rozpočet	skutečnost	zbývá plnit
Místní a zastupitelské orgány	5 400	1 776	3 624
Místní správa	40 033	15 947	24 086
Výdaje z finančních operací	130	68	62
Ostatní finanční výdaje	1 678	33	1 645
Zvláštní veterinární péče	250	125	125
Komunikace	10 986	5 353	5 633
Propagace	4250	99	151
Vodní hospodářství	31	31	0
Příspěvky na provoz MŠ, jeslí	12 502	6 493	6 009
Údržba a opravy MŠ včetně zahrad	2 414	916	1 498
Subvence dle usn. ZMO a RMO	1 469	0	1 469
Volný čas dětí a mládeže	1 265	523	742
Nakládání s majetkem obce	5 351	1 168	4 183
Odpady	13 175	6 132	7 043
Péče o vzhled obce a veřejnou zeleň	11 534	3 879	7 655
Komun. služby – WC, územ. rozvoj	342	132	210
Sociální dávky a podpory	66 300	36 909	29391
Tisk Informačního zpravodaje MO 2	335	159	176
Kultur. a zájm. činnost pro občany	739	159	580
Pohřebné	50	8	42
Jednotky sboru dobrov. hasičů	1 791	960	831
Čerpání sociálního fondu	2 513	1 238	1 275
Součet	**178 538**	**82 108**	**96 430**

Kapitálové výdaje	**11 746**	**2 861**	**8 885**
Investice stavební	11 566	2 771	8 795
Investice ostatní	180	90	90

Celkem výdaje	**190 284**	**84 969**	**105 315**
úspora výdajů:			**14 720**

Ing. Miroslav Němec

vedoucí odboru EaP

Pohodové koncerty v kapli „U Ježíška“

Ve středu dne 26. 10. 2011 v 19 hodin se v kapli U Ježíška (pod Mikulášským náměstím) uskuteční koncert smyčcových nástrojů (housle a viola). Vystupovat bude houslový virtuos Mgr. Vladimír Kirikov s univerzálním programem, ve kterém bude hrát převážně svá díla.

V. Kirikov byl členem několika orchestrů, například v Leningradské filharmonii, Plzeňského rozhlasu, orchestru divadla J. K. Tyla v Plzni či Hofersymphoniker v NSR. Působil také jako vedoucí houslista v orchestru Wieneroperetn. Natočil profilové CD s tělesem „Violový Komorní Orchestr“ a během svého působení na ZČU založil se svými studenty kapelu Pajda Band. Věnuje se pedagogické činnosti na hudebních školách, středních i vysokých. Pořádá koncertní turné, při nichž navštívil spoustu zemí celého světa, např: Evropu, Skandinávii, Japonsko, Čínu, USA a další. S českým skladatelem a zpěvákem Richardem Pachmanem podnikl koncertní turné po ČR a dodnes spolupracují. Je majitelem nahrávacího studia, v němž aranžuje, skládá a vytváří vlastní tvorbu. V r. 2010 objevil doposud nezvyklé znění violy – ROCK-VIOLY, který jako první ve svých skladbách využily skupiny Olympic a Arakain.

Vstupné 120 Kč dospělí, 60 Kč studenti a důchodci. Výtěžek jde na charitativní činnost.

Srdečně vás všechny zveme na pohodové chvíle houslového recitálu v prostorách kostelíku, jehož kapacita je omezena pro 80 lidí.

Informační centrum pro mládež v Plzni

Centrum bylo oficiálně otevřeno 1. února 2011. Je to samostatné pracoviště pro děti, mládež a ostatní zájemce, kde jednoduchým a bezplatným způsobem získáte informace z oblastí, které zajímají především mladé lidi, jako jsou např. možnosti studia, brigády, cestování, volnočasové aktivity, práce a studium v zahraničí...

Toto léto se nám podařilo uskutečnit tři dětské dny ve Chvojkových lomech, kdy poslední, který se jmenoval Hvězdný dětský den, přilákal nejvíce dětí s maminkami. Během celého dne si děti zkoušely několik sportovních aktivit, za jejichž splnění si na konci mohly vybrat různé dárečky a odměny. Rádi bychom pozvali maminky a tatínky na další aktivity, které pro ně a jejich děti budeme pořádat. Mezi ně patří například sobotní čtení pohádek pro nejmenší, kde budeme předčítat příběhy, které si rodiče s dětmi mohou vybrat na našich webových stránkách. Dále pak připravujeme návštěvu loutkového divadla, bowling pro rodiče s dětmi, hry na sněhu, hraní venkovních her a další.

Pro školáky a středoškoláky jsme připravili doučování a různé deskové hry v ICM, různé volnočasové aktivity a bloky primární prevence zaměřené na současné problémy mladých, které vedou lidé, kteří si podobnými problémy prošli a naučili se je zvládat. Na tyto bloky rádi přivítáme i jejich rodiče, pokud budou mít zájem. Rádi vás v našem Informačním centru přivítáme.

Veškeré informace naleznete na našich webových stránkách http://icmplzen.webnode.cz/, klbp@email.cz nebo na čísle: 608 035 738. Adresa: Tovární 4, Plzeň 301 00 – naproti obchodnímu centru Plaza.

Ukládání odpadu na Jiráskově náměstí

Opakovaně se vracíme k problematice odkládání odpadu mimo vyhrazená místa. Připomínáme, že fyzická osoba, která odloží odpad na veřejné prostranství (např. u kontejneru), může být postižena pokutou, kterou je možno uložit dle § 47 zákona č. 200/1990 Sb. o přestupcích, v platném znění, až do výše 50 000 Kč.

Pokud však takový odpad odloží právnická osoba nebo podnikatel, lze pak takové jednání kvalifikovat jako porušení zákona č.185/2001 Sb. o odpadech v plat– ném znění a může být uložena pokuta až do výše 300 000 Kč.

V poslední době se tento problém vyhrotil zejména u stání kontejnerů na vytříděné složky odpadu na Jiráskově náměstí. Zde opakovaně dochází k odkládání odpadu, který tady opravdu nemá co dělat – např. staré šatstvo a obuv, starý nábytek, koberce, matrace, směsný komunální odpad v pytlích i volně, stavební odpad apod.

Na tuto skutečnost byla upozorněna i městská policie a její hlídky budou této lokalitě věnovat zvýšenou pozornost. Problémem je však i to, že místo je snadno dostupné auty, což vede k tomu, že mnozí tady odloží i větší množství odpadu. Proto se může stát, jestliže se situace nezlepší a bude i nadále přetrvávat, že přemístíme odpadové nádoby do jiné lokality a uvedené problematické stání zrušíme.

Ing. Jan Vajz
odbor životního prostředí

Městská část	Ulice
Městský obvod Plzeň 2	Jiráskovo náměstí (u Lužické ulice -bývalá točna trolejbusu)
	Mikulášské náměstí (u č. p. 18, v místě bývalého tržiště)
	náměstí Milady Horákové (u č. p. 9)
	Pěnkavova ulice (u parkoviště – roh Nepomucké)
	Božkov – Sládkova ul. (u č. p. 8)
	Koterov – ul. Na Hradčanech
	Plzeňská cesta (roh se Spornou ul., u č. p. 55)
	u stání kontejnerů v Jubilejní ulici – odbočka ke garážím
	Úslavská (u TJ Lokomotiva)
	Roh ulic Habrova – Cyklistická
	Hradiště – ul. Osadníků

UPOZORNĚNÍ – Konání sběrného dne v MO Plzeň 2 – Slovany
Svoz velkokapacitních kontejnerů dle harmonogramu

Svozy VKK budou konány dne 8. října 2011:

Stanoviště velkokapacitního kontejneru č. 1	Hodina přistavení
Šeříková (u fotbal. stadionu)	8.00 - 9.00 hod.
Hradiště (za konečnou MHD)	9.10 – 10.10 hod.
Na Vyhlídce (Božkov)	10.20 – 11.20 hod.
Hluboká (u potravin)	12.20 – 13.20 hod.
Střední cesta (křižovatka s Karafiátovou)	13.30 – 14.30 hod.
Jiráskovo nám. (bývalá točna trolejbusů)	14.40 – 15.40 hod.
Čapkovo nám. (vjezd k bývalé porodnici)	15.50 – 16.50 hod.

Stanoviště velkokapacitního kontejneru č. 2	Hodina přistavení
Pod Chalupami (Koterov)	8.00 - 9.00 hod.
U Jezu (Božkov)	9.10 – 10.10 hod.
Sladovnická (z Jiráskovy ulice)	10.20 – 11.20 hod.
Sporná (Plzeňská cesta)	12.20 – 13.20 hod.
Do Zámostí (autosalon Hyundai)	13.30 – 14.30 hod.
Táborská x Úslavská (hala LOKO)	14.40 – 15.40 hod.

Informace PMDP platné od 1. 1. 2012

Zrušení jízdenkových automatů v Plzni a v přilehlých obcích

Plzeňské městské dopravní podniky, a. s. oznamují, že na základě rozhodnutí představenstva PMDP, a. s. ve věci zrušení prodejních automatů ukončí ode dne 1. 1. 2012 provoz všech jízdenkových automatů provozovaných na území města Plzně a v přilehlých obcích (nejedná se o automaty na Plzeňskou kartu). Poté budou tyto automaty z jednotlivých míst odstraněny. K tomuto kroku PMDP, a. s. přistoupí zejména proto, že ze strany cestujících klesá v souvislosti se zavedením SMS jízdenky od 1. 9. 2010 zájem o tento distribuční kanál.

Do budoucna se předpokládá, že by se právě SMS jízdenka mohla stát plnohodnotnou alternativou k prodejním automatům (možnost zakoupení jízdenky přímo na zastávce). Další možností zůstává zakoupení jízdenky přímo u řidiče (ve vozidle) nebo pořízení Plzeňské karty (předplatné, elektronická peněženka apod.).

Jedná se o zrušení těchto automatů na jízdenky MHD:

Slovanská tř. – zastávka Jedlová, směr centrum; Slovanská tř. – zastávka Liliová, směr centrum; Slovanská tř. – zastávka Vřesová, směr centrum; Světovar, výchozí zastávka linky č. 2; nám. Milady Horákové, výchozí zastávka linky č. 1; Nepomucká, zastávka U Školky, směr centrum; Čechurov rozcestí, směr centrum; Sušická, zastávka Petřínská, směr centrum; Koterov; Koterovská, zastávka Habrmannova (bazén), směr centrum; Božkov, výchozí zastávka linky č. 12; Koterovská, zastávka Krejčíkova, směr centrum.

Prodejní místa jízdenek MHD v Plzni se neruší, jízdenky lze koupit na těchto místech:

Zákaznické centrum PMDP, a. s., Denisovo nábřeží 12, tel: +420 378 037 486. Provozní doba: Po - Pá 7.00 - 18.00, So 8.00 - 12.00, Ne a svátky zavřeno

Prodejna PMDP, a. s. – Tylova 12: Tel.: +420 377 322 094. Provozní doba Po - Pá 7.00 - 18.00, So 8.00 - 12.00, Ne a svátky zavřeno

ČD – KURÝR (Hl. nádraží, dolní vestibul), Plzeň – hlavní nádraží (mezinárodní a místenková pokladna): Tel.: +420 972 524 236. Provozní doba Po - Pá 6.00 - 10.00 13.00 - 18.45, So 7.00 - 12.30 13.00 - 16.45, Ne a svátky 9,00 - 12,30 13,00 - 19,45

Prodejna ČSAD – autobusy Plzeň, a. s., CAN, Husova ul. (přepážka č. 2): Tel.: +420 377 327 272. Provozní doba Po - Pá 6.00 - 18.00, So, Ne a svátky zavřeno

Informační centrum města Plzně - Nám. Republiky 41: Tel.: +420 378 035 330. Provozní doba denně – duben - září 9.00 - 19.00, říjen - březen 9.00 - 18.00

Informační centrum města Plzně – nádraží ČD, Nádražní 102: Tel.: +420 725 892 108. Provozní doba denně – duben - září 9.00 - 19.00, říjen - březen 9.00 - 18.00

Ráj kuřáků, s.r.o., Americká 31, Plzeň

Kmeťová Jitka, Koterovská 52, Plzeň

Ing. Ondrej UJHÁZY - VASTON, Slovanská tř. 39, Plzeň

Kovaříková Milada, Sušická 29, Plzeň

Solus, s.r.o. prodejna smíšeného zboží, Klatovská 202, Plzeň

Dominik Centrum, s.r.o., Informační centrum města Plzně, Nám. Republiky 41, Plzeň

Jiří Vaněk, Tř. čs. Odboje 167, Chrást

Zoologická a botanická zahrada Plzeň, Pod Vinicemi 9, Plzeň

ČSAD autobusy Plzeň, a. s.

CAN, Husova 60, Plzeň

Město Starý Plzenec K-Centrum, městská knihovna, Starý Plzenec

Plavecký klub Slavia VŠ Plzeň, Nám. Gen. Piky 42, Plzeň

Západočeské konzumní družstvo Plzeň, Hotel Central ZKD v Plzni

Městské kulturní středisko Dobřany Prodejna, Nám. TGM 5, Dobřany

Plzeňský Prazdroj, a. s., U Prazdroje 7, Plzeň

František Malec, Hrádecká 77, Plzeň

Jan Zavadil, Suvorova 38, Plzeň

THUY LE HUY, Klatovská 44, Plzeň

Základní přehled cen jízdného platných od 1. 1. 2012

Jednotlivé jízdné

JÍZDENKA U ŘIDIČE - ZÁKLADNÍ 30 Kč

JÍZDENKA VE VOZE (Cardmany)

Plnocenná - 30 min.	**16 Kč**
Plnocenná - 60 min.	**20 Kč**
Plnocenná - 180 min.	**34 Kč**
Plnocenná - 24 hod.	**60 Kč**
Zlevněná - 30 min.	**8 Kč**
Zlevněná - 60 min.	**10 Kč**
Zlevněná - 180 min.	**17 Kč**
Zlevněná - 24 hod.	**30 Kč**

BLOČKOVÁ JÍZDENKA (distributoři, prodejny)

Plnocenná	**18 Kč**
Zlevněná	**9 Kč**

SMS - JÍZDENKA

35minutová	**20 Kč**
24hodinová	**70 Kč**

PŘEPRAVNÉ

Pes, zavazadlo mimo jízdního kola (viz tarif a přepravní podmínky) **0 Kč**

Jízdní kolo - ve výši plnocenné jízdenky (viz tarif a přepravní podmínky) **16 - 30 Kč**

Nárok na zlevněné jednotlivé jízdné a bezplatnou přepravu - viz tarif

Předplatné

DLOUHODOBÉ PŘEDPLATNÉ

Plnocenné - 380 dní	**3.910 Kč**
Plnocenné - 190 dní	**2.260 Kč**
Zlevněné - 380 dní	**1.955 Kč**
Zlevněné - 190 dní	**1.130 Kč**
Firemní - 380 dní	**5.085 Kč**
Firemní - 190 dní	**2.940 Kč**

VOLNÉ TARIFY - z toho

Plnocenné - 30 dní	**440 Kč**
Plnocenné - 90 dní	**1.272 Kč**
Zlevněné - 30 dní	**220 Kč**
Zlevněné - 90 dní	**636 Kč**
Firemní - 30 dní	**572 Kč**
Firemní - 90 dní	**1.654 Kč**

Nárok na zlevněné jízdné - viz tarif

ROČNÍ PŘEDPLATNÉ- ZVÝHODNĚNÝ TARIF

Důchodci-držitelé Zlaté plakety Janského a další dle tarifu. Využití tarifu je podmíněno držením Plzeňské karty. **300 Kč**

ww.pmdp.cz

DŮCHODCI NAD 70 LET - BEZPLATNÁ PŘEPRAVA

Základní informace k novým tarifům:

Důchodci

1. Důchodci nad 70 let:

- i po 1. 1. 2012 zůstává v platnosti nárok na bezplatnou přepravu pro občany ČR nad 70 let a občany s trvalým pobytem v ČR nad 70 let

2. Důchodci do 70 let:

Možné varianty odbavení pro osoby pobírající starobní důchod do 70 let (od 1. 1. 2012):

1. Jsem držitel Plzeňské karty – mohu si pořídit *„zlevněnou časovou předplatnou jízdenku“* na 380 dnů, 190 dnů nebo volnou na 1-123 dnů.

2. Jsem držitel Plzeňské karty, nemám předplatné, ale mohu využívat *zlevněné jednotlivé jízdné.*

3. Nejsem držitel Plzeňské karty, musím platit *plnocenné jednotlivé jízdné.*

Co potřebuji k vyřízení žádosti o Plzeňskou kartu, pokud jsem mladší 70 let?

- občanský průkaz; 1 x průkazovou fotografii v originálu o rozměrech 35 x 45 mm; vyplněnou Žádost o vydání Plzeňské karty; podepsané Podmínky pro vydávání a používání Plzeňské karty; *potvrzení od OSSZ o pobírání starobního důchodu nebo invalidního důchodu 3. stupně*

Mateřská a rodičovská dovolená:

Od 1. 1. 2012 zaniká nárok na zlevněné předplatné pro osoby pobírající rodičovský příspěvek do 4 let věku dítěte. Využití zlevněného předplatného je možné s platností pouze do 31. 12. 2011.

Nárok na přepravu za zlevněné jednotlivé jízdné zůstává pro rodiče doprovázejícího alespoň jedno dítě ve věku do 6 let.

Držitelé Janského plakety:

Od 1. 1. 2012 zaniká nárok na bezplatnou přepravu pro držitele Janského plakety (Zlaté medaile Prof. MUDr. Jana Janského).

Možné varianty odbavení pro držitele Janského plakety (od 1. 1. 2012):

1. Jsem držitel Plzeňské karty, *nepobírám* starobní nebo invalidní důchod pro invaliditu 3. stupně a mohu využívat *zlevněné časové předplatné*

2. Jsem držitel Plzeňské karty, *pobírám* starobní nebo invalidní důchod pro invaliditu 3. stupně a mohu využívat *zvýhodněné časové předplatné (300,- Kč / rok)*

3. Jezdím na jednotlivé jízdné – musím využít *plnocenné jednotlivé jízdné*

Podmínky vydávání Plzeňské karty zdarma

O Plzeňskou kartu zdarma si můžete podat žádost v Zákaznickém centru PMDP, a. s. na Denisovo nábřeží 12 v Plzni. Dále bude nabídnuta varianta bezplatného vystavení Plzeňské karty v jednom měsíci.

Více informací naleznete na www.pmdp.cz

Zdroj: Plzeňské městské dopravní podniky

Krištůfek záchranář pomůže dětem v Plzeňském kraji

V polovině září převzal ředitel ZZS Plzeňského kraje MUDr. Roman Sviták od oblastního ředitele Kapitol, a. s. Milana Kopčila plyšové hračky „Krištůfka záchranáře“, který je společným projektem zdravotnických záchranných služeb, Asociace ZZS ČR a společnosti KAPITOL pojišťovací a finanční poradenství, a. s. Jeho cílem je potěšit dětské pacienty, kteří se z nenadání ocitnou v péči zdravotnických záchranářů. Předání dvou set kusů těchto plyšových hraček, určených dětským pacientům během výjezdů záchranářů, se uskutečnilo v prostorách plzeňského pivovaru Purkmistr při příležitosti konání prvního ročníku odborné celorepublikové konference „Dispečink – srdce záchranky“. Tuto konferenci pořádala ZZS Plzeňského kraje a sešli se na ní zdravotničtí a lékařští odborníci z různých koutů ČR.

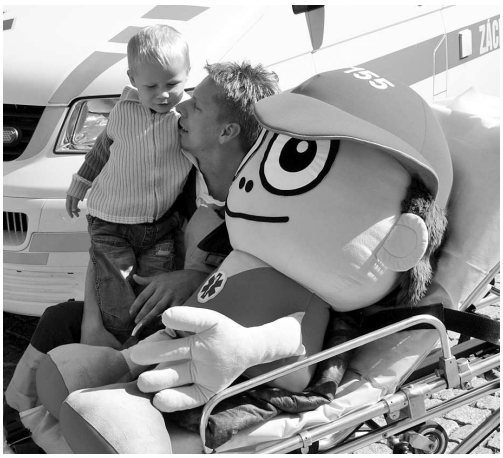

Posádky záchranné služby vyjíždějí každý den na pomoc nejen dospělým pacientům, ale v mnoha případech také dětem. Právě pro děti bývá kontakt se záchranáři, ošetřování a transport na palubě sanitního vozu, mnohdy velmi stresující záležitostí. Přinést malým pacientům alespoň trochu radosti, zabavit je a zmenšit tak jejich strach, to jsou hlavní myšlenky nového projektu. Pomáhat při tom bude plyšová hračka mající podobu malého záchranáře, která bude k dispozici na palubách také sanitních vozidel v Plzeňském kraji.

Záchranáři budou hračku dávat zejména dětem, které stráví na palubě sanitky delší dobu, např. při transportu do vzdálenějšího zdravotnického zařízení, těm, jež budou vážně nemocné či zraněné, bez doprovodu svých rodičů, a podobně.

„Cílem tohoto projektu je mimo jiné napomoci ke snížení napětí, strachu, osamocení a často také samotné bolesti, která trápí tyto malé pacienty. Můžeme říci, že právě plyšová figurka Krištůfka záchranáře jim může velkou měrou pomoci k odbourání právě těchto potíží. Pro naše posádky naopak nabízí tato malá figurka mnoho výhod, které jim jistě velkou měrou napomohou při ošetřování těchto dětí. Tento projekt se nám velice zalíbil již proto, že usiluje o dobrou věc a psychickou pohodu dětí, které se ocitly v těžké životní situaci. Proto jsme se rozhodli jej podpořit a zapojit se také jakožto krajská záchranná služba,“ vysvětlil Michal Šebek, manažer vnějších vztahů ZZS Plzeňského kraje.

Plyšová postavička bude moci dítě následně provázet i během jeho další léčby v nemocnici. Kontakt s hračkou, která má certifikát o zdravotní nezávadnosti, pomůže posádkám při ošetřování malých pacientů. Podoba dětského záchranáře umožní dětem identifikaci s rolí záchranáře a zmenší pocit jejich bezmoci, která vyplývá z role pacienta. Má však také významný výchovný prvek, jímž je národní číslo tísňového volání záchranné služby, tedy 155 na čepičce figurky.

Klíčovým partnerem projektu se stala společnost KAPITOL, a. s., která jej finančně podporuje v plné výši a fakticky tak umožnila jeho realizaci. Sanitní vozy, na jejichž palubě plyšové postavičky budou, záchranáři označí samolepkou na karosérii vozidla.

Nad akcí „Krištůfek záchranář dětem“ převzala patronát Asociace Zdravotnických záchranných služeb ČR. Pilotní projekt bude po prvním roce vyhodnocen, nicméně již v současné době se počítá s jeho pokračováním a dalším rozvojem. Jméno Krištůfek nebylo hračce vybráno náhodně. Svatý Kryštof je považován za ochránce dětí a bývá zobrazován, jak přenáší dítě na svém rameni. Stal se také ochráncem těch, kdo cestují. Symbolika vzhledem k dětem na palubě sanitního vozu se tedy nepochybně nabízí...

Kompletní a moderní služby pod jednou střechou

V Plzeňské části Slovany na adrese Koterovská 156a se nachází největší a nejmodernější Stanice technické kontroly v České republice. Více nám o její činnosti poví její ředitel Ondřej Suchý. „Zakládáme si především na tom, že zákazníkům nabízíme kompletní služby pod jednou střechou. V rámci rozsáhlé investice byly rozšířeny prostory pro technické kontroly. Proto je dnes možné odbavovat majitele nákladních vozidel souběžně na dvou linkách. Stejný počet linek je k dispozici i pro kontroly osobních vozů. Současně byla provedena výstavba speciální haly pro měření emisí, ve které je možno obsluhovat až pět vozidel najednou," říká pan Suchý.

„Samozřejmě nemohu zapomenout na naše specializované pracoviště pro ověřování, montáž a opravy tachografů, a to jak klasických, tak digitálních," dodává ředitel Suchý. Díky svému vybavení proto může Plzeňská STK svým zákazníkům nabídnout nejen evidenční a technické prohlídky všech vozidel, ale i prohlídky při individuálních dovozech automobilů ze zahraničí či jejich přestavbách, dále kompletní škálu prací souvisejících s kontrolou LPG a CNG systémů, které u konkurence nenajdete.

Pro klienty, kteří se s ohledem na rozšířené a moderně vybavené prostory Plzeňské STK nemusí objednávat předem, je připravena klimatizovaná čekárna s nabídkou teplých nápojů zdarma. Přímo na místě je možné zakoupit i prvky povinné výbavy, jako například autolékárničku nebo drobné autodoplňky. Dalším krokem, kterým Plzeňská STK vyšla vstříc svým zákazníkům, je v případě nesplnění některých předepsaných parametrů u kontrolovaného vozidla možnost opakování technické kontroly do třiceti dnů zcela zdarma. Stejná nabídka platí i pro měření emisí.

„Zákazník je u nás obsloužen profesionálním týmem pracovníků, který zaručuje nejen vysokou kvalitu služeb, ale i téměř nulové čekací doby. Hlavní předností naší provozovny je bezpochyby komplexnost veškerých činností na jednom místě, což motoristům šetří čas i náklady. Spokojený klient je pro nás to nejdůležitější," uzavírá s úsměvem pan Suchý.

Na Vaši návštěvu se Plzeňská STK těší vždy od pondělí do pátku od 6 do 17 hodin na Koterovské třídě v Plzni, za čerpací stanicí Shell. Další informace zájemci můžou najít na webových stránkách www.stk-plzen.cz.

OD 29. 8. 2011

MY, LIDÉ Z UNICREDIT BANK, JSME PRO VÁS OTEVŘELI NOVOU POBOČKU

- **EXPRESNÍ Konto**
  – rychle a s EXPRES Kartou na počkání
  – pro aktivní klienty možnost vedení zdarma
- **PŘEVRATNÁ Hypotéka** na bydlení s atraktivní úrokovou sazbou **2,50 % p.a.***
- **PRESTO Půjčka** s možností získat do hodiny **až 500 000 Kč** na cokoli – nově i na splacení dříve poskytnutých úvěrů. Vyzkoušejte si na **www.splatkomat.cz**, jak je to snadné!

** Úroková sazba platí do odvolání a za podmínek stanovených bankou.*

Více informací o naší nabídce získáte v **nově otevřené pobočce UniCredit Bank**
Czech Republic, a.s., Koterovská 2040/116, 326 00 Plzeň
nebo na **tel.: 955 963 381, 382,**
e-mail: plzen.koterovska@unicreditgroup.cz
www.unicreditbank.cz

UniCredit Bank
JAK SNADNÉ!

Začala rekonstrukce komunikací K Hrádku a Ve Višňovce

Dne 26. září 2011 začala rozsáhlá rekonstrukce komunikace III/18019a K Hrádku a Ve Višňovce v Plzni–Božkově. Akce bude probíhat s přestávkami až do srpna 2012. **Investorem stavby je Plzeňský kraj a město Plzeň** a vybraným dodavatelem stavby je firma STRABAG, a. s. V souvislosti s prováděním stavebních prací spočívajících v kompletní rekonstrukci komunikace včetně vybudování nových inženýrských sítí (dešťové a splaškové kanalizace) je nezbytně nutné přistoupit na nutná dopravní omezení, která zajistí realizaci akce ve stanovených termínech a dodržení veškerých normami daných technologických postupů.

Po projednání se všemi dotčenými orgány a zástupci Občanského sdružení Božkov v průběhu srpna 2011 a splnění jimi podaných připomínek bylo v září letošního roku rozhodnuto příslušným správním orgánem o nezbytných uzavírkách a dopravních opatřeních, které spočívají v dále uvedených rozsazích:

1) silnice III. třídy č. 18019a K Hrádku a Ve Višňovce, od km 0,000 do km 0,216 provozního staničení silnice – úplná uzavírka vozovky a částečná a úplná uzavírka přilehlého chodníku od km 0,000 do km 0,216 provozního staničení silnice III. třídy č. 18019a s objízdnou trasou po silnici III. třídy č. 18019 Letkovská, po silnici II. třídy č. 180 a po silnici I. třídy č. 26 Rokycanská(obousměrně) v **termínu 26. září 2011 do 14. listopadu 2011**

2) silnice III. třídy č. 18019a K Hrádku a Ve Višňovce, od km 0,000 do km 0,597 provozního staničení silnice – úplná uzavírka vozovky a částečná a úplná uzavírka přilehlého chodníku od km 0,000 do km 0,597 provozního staničení silnice III. třídy č. 18019a s objízdnou trasou po silnici III. třídy č. 18019 Letkovská, po silnici II. třídy č. 180 a po silnici I. třídy č. 26 Rokycanská (obousměrně) **v termínu od 15. listopadu 2011 do 31. srpna 2012**

3) silnice III. třídy č. 18019 Sušická, silnice III. třídy č. 18019 Božkovské náměstí, silnice III. třídy č. 18019 Letkovská, silnice II. třídy č. 180, silnice III. třídy č. 18019a K Hrádku a místních komunikací III. třídy ulicích Nákupní a Ve Višňovce z důvodu realizace dopravního patření při uzavírce silnice III. třídy č. 18019a K Hrádku a Ve Višňovce během provádění stavebních prací v rámci realizace akce nazvané „III/18019a K Hrádku a Ve Višňovce“, **v termínu od 26. září 2011 do 31. srpna 2012.**

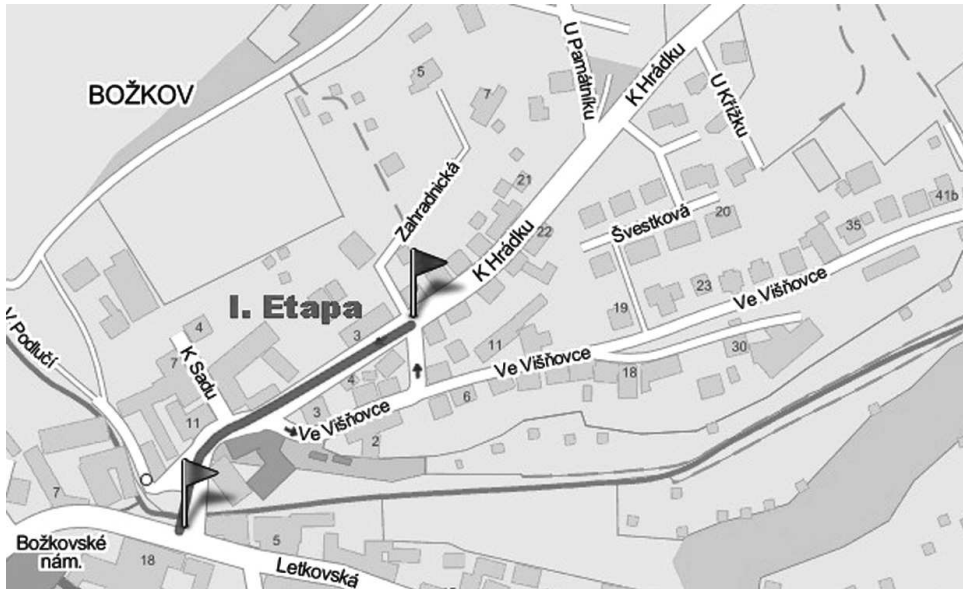

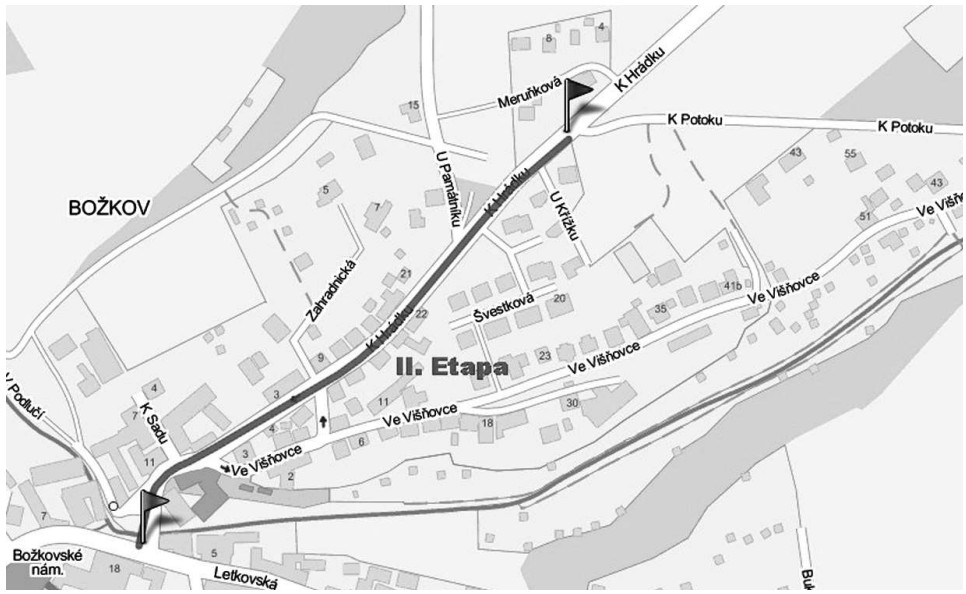

Dále bylo na žádost ÚMO Plzeň 2 – Slovany ujednáno:

– **dodavatel,** firma Strabag, **umožní obyvatelům v místě výkopů bezpečný pěší přístup k nemovitostem a průchod k zastávkám MHD.**

– **příjezd občanů k nemovitostem, dotčených stavbou, bude řešen dle aktuálního postupu prací po dohodě se stavbou (stavbyvedoucím)**

– svoz odpadu – budou určena centrální místa svozu odpadu

– dodavatel oznámí majitelům nemovitostí zahájení prací 7 dní předem

ÚMO Plzeň 2 – Slovany prověří i možnost zimní údržby objízdné panelové komunikace. Tímto se také omlouváme občanům za zhoršené podmínky v okolí stavby a žádáme o neparkování vozidel v prostoru stavby z důvodu nutnosti průjezdu stavebních vozidel. Případné další informace o provádění stavebních prací sdělí na přímo stavbě odpovědní pracovníci firmy STRABAG, a.s. (stanoviště na Božkovském náměstí).

První naučná říční stezka

První zastavení Naučné stezky Údolím Úslavy se nachází na příjezdové cestě ke kostelu sv. Jiří v Plzni-Doubravce. Stezka, na jejíž přípravě se podílel Útvar koncepce a rozvoje města Plzně a Správa veřejného statku města Plzně, je realizována v rámci mezinárodního projektu REURIS zabývajícího se revitalizacemi vodních toků v urbanizovaných oblastech.

Trasa dlouhá přibližně 9 km, jejíž celé projití trvá cca 3 hodiny, vede podél toku řeky od Koterova až k soutoku s Berounkou v Doubravce.

„Texty a obrazové přílohy pro 13 informačních tabulí sestavil Jan Hajšman ve spolupráci s Jitkou Rauchovou z grafického studia RAMAP. Zároveň jsme vydali Průvodce naučnou stezkou údolím Úslavy, který je na vyžádání zdarma k dispozici v Informačním centru na náměstí Republiky i na hlavním nádraží nebo v Návštěvnickém centru pivovaru Plzeňský Prazdroj. Šedesátistránková publikace upozorňuje na největší zajímavosti z oblasti geografie, hydrologie, biologie, historie i kultury," vysvětluje Pavlína Valentová z Útvaru koncepce a rozvoje města Plzně.

Přírodní nebo přírodě velmi blízké břehové porosty se dosud nacházejí od Koterova až ke střelnici v Lobzích. Jedná se o fragmenty jasano-olšových potočních luhů s přechody do tvrdých luhů nížinných řek. Zdroj: Ing. Jan Hajšman

Meandry Úslavy pod Koterovem ze startovní plošiny pro závěsné létání.
Zdroj: Ing. Jan Hajšman

V budoucnu se postupně objeví informační tabule u naučných stezek v údolních nivách všech plzeňských řek.

„Rádi jsme se podíleli na realizaci první říční trasy, která doplní širokou nabídku plzeňských naučných stezek. Máme ve správě také například Stezku po stopách Františka Malocha, Sigmondovu stezku, Zábělou, Lesopark Homolka či Sofronku," doplňuje Richard Havelka ze Správy veřejného statku města Plzně.

Více informací o revitalizaci plzeňských řek najdete na: www.ukr.plzen.eu

SVČ DM Plzeň, Petřínská 43 –nabídka kroužků pro škol. rok 2011– 2011 WWW.SVCPETRINSKA.CZ

Pro nejmenší 3 – 7 let

PALETA – výtvarný – 3 – 5 let a 6 – 8 let – práce s různými materiály, dárky, přáníčka

BROUČCI – miniškolka – 3 – 5 let – samostatný pobyt v kolektivu, hry, zpívání, cvičení, malování

CVRČCI – pohybový – 4 – 7 let – hry s hudbou, rytmické, taneční, muzikoterapie, zpívání s kytarou

Pro školáky a studenty 6 – 18 let

SAXANA – výtvarný klub – 10 – 15 let – kreativní výtvarné činnosti, dekorace, módní doplňky

RYBÁŘI – rekreační – 10 – 14 let – technika rybolovu, druhy ryb, příprava na „povolenku", rybolov

PINEC – stolní tenis – 8 – 15 let – technika hry, rozvíjení dovedností, pravidla, utkání

S-DANCE, HIP HOP – 10 – 16 let – pohybová průprava, moderní tanec

CHEERLEADERS – roztleskávačky – 5 – 18 let – tanec, akrobacie, vystoupení, soutěže

KYTARA – hudební – 10 – 18 let – hra podle akordů, doprovod k písním, zpěv- všechny úrovně

FLORBAL – rekreační sport – 10 – 18 let – pravidla, technika hry, rozvíjení dovedností, přátelské zápasy

KEKLÍŘI – dramatický – 6 – 15 let – základy dramatické výchovy, slovo, hry pohyb

GUMÍTCI – 5 – 8 let – pohybové hry, cvičení pro zdraví

Pro děti, mládež a dospělé

KERAMIKA – talent – 7 – 15 let – práce s talenty, rozvíjení schopností a dovedností při práci s hlínou, vytáčení na hrnčířském kruhu

KERAMIKA – klub – 7 – X let – práce s hlínou, tvorba z volné ruky s doprovodem, glazování

KERAMIKA – RAKU – 15 – X let – modelování a vytáčení z šamotových materiálů, pálení RAKU technikou

KERAMIKA – pro MŠ – práce s hlínou, modelování, tvorba z volné ruky, glazování

JÓGA – 18 – X let – prvky jógy a relaxace

CVIČENÍ ŽENY – 18 – X let – cvičení s míči, posilovací, uvolňovací, protahovací a relaxační cviky

INVESTICE DO ROZVOJE VZDĚLÁVÁNÍ

Přínos realizace projektu „Gymnázium – vstupní brána na vysokou školu“

Díky finančním prostředkům z Operačního programu VK a nadšení i pracovitosti mnoha pedagogů školy jsme ve dvouletém období vytvořili mnoho výukových prezentací a výukových materiálů, databázi nestandardizovaných didaktických testů pro jednotlivé předměty.

Vytvořenými novými vzdělávacími moduly jsme prohloubili kompetence k modernímu, efektivnímu způsobu práce žáků. Zlepšili jsme přípravu k nové formě maturitní zkoušky, povýšili jsme kompetence pedagogických pracovníků a žáků nižšího a vyššího gymnázia v ICT gramotnosti.

Díky finančním prostředkům z OP VK jsme také nově vybavili jednu stávající učebnu moderní didaktickou technikou.

Po naplnění cílů projektu je přínosem pro cílovou skupinu pedagogických pracovníků a žáků Sportovního gymnázia prohloubení kompetencí k aplikaci výpočetní techniky jako nových komunikačních služeb v učebním procesu i v praktickém životě.

Mgr. Milena Majerová,
hlavní manažerka projektu

Odbor sociální ÚMO Plzeň 2 – Slovany zabezpečuje ve spolupráci s Komisí pro sociální věci a občanské obřady RMO Plzeň 2 – Slovany

„Vítání občánků MO Plzeň 2 – Slovany do života“

v obřadní síni ÚMO Plzeň 2 – Slovany, Koterovská 83, Plzeň.

V souvislosti s přijetím zákona č. 101/2000 Sb., o ochraně osobních údajů, ve znění pozdějších předpisů, nemá odbor sociální Úřadu městského obvodu Plzeň 2 – Slovany bez souhlasu občanů přístup k jejich osobním údajům, včetně data narození dítěte. S ohledem na tuto skutečnost nelze automaticky zvát rodiče novorozenců na „Vítání občánků“ osobní pozvánkou.

Jestliže máte o účast na „Vítání občánků“ zájem, lze se na obřad přihlásit osobně na odboru sociálním ÚMO Plzeň 2 - Slovany, kancelář č. 112, 1. patro, u pí Škubové, nebo vyplnit níže otištěný tiskopis a zaslat jej poštou na Úřad MO Plzeň 2 – Slovany, odbor sociální, Koterovská 83, 307 53 Plzeň.

Termín slavnostního obřadu v roce 2011: 22. 11.

Poskytnuté informace o osobních údajích budou použity pouze k účelu pozvání na slavnostní uvítání občánků do života.

Souhlasím s tím, aby ÚMO Plzeň 2 – Slovany, odbor sociální, použil níže uvedená data k osobnímu pozvání na obřad „Vítání občánků do života“.

Jméno a příjmení dítěte: .....
(hůlkovým písmem)

Datum narození: .....

Jméno a příjmení rodičů: .....

.....

Trvalé bydliště: .....

Pozvánku zaslat na adresu: .....

Číslo telefonu .....

.....
Podpis

Odbor sociální ve spolupráci s Komisí pro sociální věci a občanské obřady RMO Plzeň 2 – Slovany pořádá pro občany s trvalým bydlištěm na území MO Plzeň 2 – Slovany různé společenské akce a obřady:

„Setkání důchodců MO Plzeň 2 – Slovany“
v Kulturním domě v Šeříkové ulici
(26. 10. a 14. 12. 2011 – změna, původní datum 30. 11. – od 16 do 19 hodin)

Blahopřání občanům, kteří oslaví 80 let věku, 85 let věku, 90 let věku a více.

Slavnostní obřady u příležitosti zlaté, diamantové, platinové a briliantové svatby v obřadní síni Úřadu městského obvodu Plzeň 2 – Slovany, Koterovská 83, Plzeň, či blahopřání v rodině.

S ohledem na zákon č. 101/2000 Sb., o ochraně osobních údajů, ve znění pozdějších předpisů, nemají pracovníci ÚMO Plzeň 2 – Slovany, odboru sociálního, možnost získat údaje o narození občanů, uzavření sňatku. Na základě této skutečnosti je nutné, aby výše uvedení jubilanti vyplnili a předali na ÚMO Plzeň 2 – Slovany, odbor sociální, kancelář č. 112, 1. patro, pí Škubové, č. t. 378 036 279, níže uvedený souhlas, abychom mohli zajistit blahopřání v rodině a předat malou pozornost.

Žádost o uspořádání slavnostního obřadu (nebo o předání blahopřání v rodině) musí být doručena nebo oznámena na Odbor sociální ÚMO Plzeň 2 – Slovany s dostatečným předstihem - nejméně 1 měsíc předem. Při jednání je nutné předložit občanský průkaz a oddací list.

Souhlasím s tím, aby ÚMO Plzeň 2 - Slovany, odbor sociální, použil níže uvedená data k osobnímu blahopřání při příležitosti mého životního jubilea v místě bydliště.

Jméno a příjmení: .....
(hůlkovým písmem)

Datum narození: .....

Trvalé bydliště: .....

Zdržuji se na adrese: .....

Číslo telefonu: .....

.....
Podpis

GRAFFITI JAM 2011 STREET URBAN CONCEPTION

Krásnou slunečnou sobotu si U papírenské lávky v prostoru u řeky směrem k Ježíškovi užili účastníci třetího ročníku jednodenního street-artového happeningu GRAFFITI JAM 2011 s podnázvem Urban Art Conception.

Své umění předvedli graffiťáci z Plzně a Prahy. Na zdi dlouhé asi 50 m názorně předvedli, jak propastný rozdíl je mezi vandalstvím a graffiti a vytvořili před očima diváků několik opravdu vydařených „pieců“.

Malba sprayem, kapely, Dj´s, vystoupení taneční skupiny Amare Čhave a další program přilákal postupně asi 400 lidí.

Akci organizoval terénní program COM.PASS organizace PONTON o.s. za přispění Informačního Centra pro Mládež a Neutral café a podpory MO Plzeň 2 – Slovany.

SVAZ DIABETIKŮ ČR

územní organizace Plzeň pořádá v sobotu 22. října 2011 od 9.00 do 13.00 hodin v Úřadu městského obvodu Plzeň 2, Koterovská 83, Plzeň-Slovany
(tramvaj č. 2, směr Světovar, stanice Krejčíkova)

X. jubilejní ročník výstavy

DEN ZDRAVÍ NEJEN PRO DIABETIKY

Po celou dobu bude prováděno měření krevního tlaku, cukru v krvi, cholesterolu a tělesného tuku a bude možné se poradit s lékařem a s odbornými zdravotními sestrami

Pozváni jsou vystavovatelé s prodejem potravinových doplňků a zdravotních pomůcek

ZVEME VŠECHNY ZÁJEMCE O ZDRAVÝ ZPŮSOB ŽIVOTA

OSONA holding akciová společnost

uzavřela partnerskou smlouvu s Městským obvodem č. 2, Plzeň – Slovany

a zajišťuje **! ZDARMA !**

EKOLOGICKOU LIKVIDACI AUTOVRAKŮ A VOZIDEL S UKONČENOU ŽIVOTNOSTÍ

- osobní, užitková, nákladní vozidla, přívěsy a návěsy

V případě požadavku zajistíme také odtah nepojízdného vozidla (os. i nákladního) do našeho zpracovatelského zařízení za smluvní cenu.

Občané mající trvalé bydliště v Městském obvodu Plzeň 2 – Slovany mají odtah autovraku ZDARMA !

Majiteli vozidla vystavíme potvrzení o převzetí a zneškodnění autovraku.
Podmínkou pro likvidaci zdarma je dodání kompletního vozidla (obsahuje všechny hl. skupiny - motor, převodovka, nápravy...atd.) a jedná se o vozidlo kategorie M1, N1 nebo O. V případě zpracování neúplného vyřazovaného vozidla je likvidace zpoplatněna. Občané s trvalým bydlištěm v MO Plzeň 2-Slovany hradí v tomto případě pouze 50% ceníkové ceny.

Příjem autovraků
po-pá: 6:00-16:00, areál OSONA holding, a.s., Slovanská alej 32, Plzeň (u konečné st. tramvaje č.2-Světovar)

Bližší informace:
tel.: 377 482 150, mobilní tel.: 724 359 529 – p. Lenc, e-mail: autovrakoviste@osona.cz, **www.osona.cz**

Sportovní gymnázium má Enviromentální centrum

Sportovním gymnázium v Plzni otevřelo nové Enviromentální centrum. Na projekt přispěla Nadace ČEZ částkou 150 tisíc korun

Škola přebudovala jednu ze stávajících učeben a vybavila ji jednatřiceti kvalitními repasovanými počítači. Studenti tak mohou v nových a příjemnějších podmínkách prohlubovat své znalosti v informatice a učitelé zefektivnit výuku ekologické tématiky, která prostupuje učební plány všech předmětů školního vzdělávacího programu gymnázia.

Gymnázium je zapojeno do několika ekologických projektů – např. sbírají vybité baterie či ekologicky třídí odpad. Součástí environmentální výuky je i pobyt na Šumavě, kde žáci sbírají materiál, který při hodinách ekologie postupně zpracovávají v různých prezentacích. Právě moderní výpočetní technika spojená s používáním interaktivní tabule umožňuje žákům individuální i skupinovou přípravu nad rámec běžných možností, osvojení nezbytných počítačových znalostí a hledání důležitých informací.

„Enviromentální centrum bude využíváno i ekologickým kroužkem a k samostatné práci žáků při výuce přírodovědných předmětů," řekla ředitelka škola Milena Majerová. „Můžeme zde také prezentovat aktuální téma smart grid, jejíž součástí je například i elektromobilita. Předpokládáme, že se Skupinou ČEZ budeme spolupracovat i v rámci jejího vzdělávací programu. Osobně bych při tomto slavnostním otevření velmi ráda vyzdvihla pomoc při realizaci projektu dvou pracovnic ČEZu, konkrétně Ing. Vladky Rosendorfové a mluvčí Skupiny ČEZ pro západní Čechy Michaely Jirovcové. Obě nám svými radami pomohly při uskutečnění našeho Enviromentálního centra."

V letošním roce podpořila Nadace ČEZ v západních Čechách v rámci programu Podpora regionu 32 projektů prioritně z oblastí vzdělávání, zdravotnictví a volnočasových aktivit dětí.

Nadaci ČEZ založila energetická společnost ČEZ v roce 2002 s cílem zastřešit svou dárcovskou činnost. Nadace ČEZ podporuje prostřednictvím grantových řízení různé veřejně prospěšné aktivity zaměřené na děti a mládež, sociální oblast, kulturu, sport, vzdělávání, infrastrukturu a ekologii. Díky objemu rozdělených příspěvků se řadí ke špičce nadací v České republice. Programy Nadace ČEZ: Oranžové hřiště, Oranžová učebna, Oranžové schody, Oranžové kolo a Podpora regionů.

Více inf. na www.nadacecez.cz.
O dalších projektech podporovaných Skupinou ČEZ se dozvíte na www.facebook.com/pomahame.regionum

Půjčky z fondu rozvoje bydlení pokračují

Půjčky z Fondu rozvoje bydlení jsou poskytovány dle Vyhlášky Statutárního města Plzně č. 2/2001 o vytvoření a použití účelových prostředků „Fondu rozvoje bydlení". Úplné znění vyhlášky Fondu rozvoje bydlení je zveřejněno pod č. 3/2009 na internetových stránkách města Plzně
http://aplikace.plzen.eu/vyhlášky/

„Fond rozvoje bydlení" (dále jen FRB) slouží k poskytování půjček na zvelebení bytového fondu, obytných budov a jejich staveb, na území městského obvodu Plzeň 1 – 10.

Prostředky fondu je možno používat výhradně k poskytování půjček na uvedené účely dle vyhlášky, při nejnižším úroku **3%** ročně a nejdelší lhůtě splatnosti 8 let mimo rok, v němž byla půjčka poskytnuta.

Žadatelé půjček z FRB mohou být:

a) právnické i fyzické osoby, které vlastní rodinné domy, bytové domy nebo byty na území městského obvodu Plzeň 2 – Slovany, a které přijmou závazek použít poskytnutou půjčku podle stanovených a ve smlouvě uvedených pravidel a podmínek.
b) společenství vlastníků jednotek, které přijmou závazek použít poskytnutou půjčku podle stanovených a ve smlouvě uvedených podmínek a použijí prostředky fondu na opravy a modernizaci společných částí domu.

Bytové domy, rodinné domy a bytové jednotky, na jejichž úpravy a rekonstrukce je půjčka z FRB požadována, musí být starší **5 let**. Je – li půjčka poskytnuta za účelem zřízení kanalizační, vodovodní, plynovodní nebo elektrické přípojky, omezení stáří stavby na nejméně 5 let se nepožaduje.

Jednotlivé půjčky se poskytují na základě výběrového řízení. Podmínky a termíny výběrových řízení na příslušný kalendářní rok budou vyvěšeny na úřední desce a elektronické úřední desce ÚMO Plzeň 2 – Slovany.

Termíny výběrových řízení na r. 2011 jsou již uzavřena.

Podmínky a termíny výběrového řízení na rok 2012 budou vyvěšeny na úřední desce a elektronické úřední desce ÚMO Plzeň 2 – Slovany nejdéle do 31. ledna 2012.

Žádosti o půjčku z FRB se i nadále mohou podávat průběžně během roku. Poté se provede vyhodnocení ve výběrovém řízení dle stanovených podmínek a žádosti se předloží v nejbližším termínu ke schválení orgánům městského obvodu Plzeň 2 – Slovany.

Žádosti jsou projednávány v rámci komise Rady městského obvodu Plzeň 2 – Slovany pro rozvoj obvodu a investiční činnosti. Poté musí být schváleny Radou městského obvodu Plzeň 2 – Slovany a Zastupitelstvem městského obvodu Plzeň 2 – Slovany a následně jsou odsouhlasené žádosti postoupeny na MMP – Odbor financování a rozpočtu. Ten vyzve žadatele k sepsání Smlouvy o půjčce.

Tiskopis žádosti včetně vyhlášky je možné si vyzvednout na odboru stavebně správního a dopravy, ÚMO Plzeň 2 – Slovany, Koterovská 83, 3. patro, kanc. č. 314. Bližší informace na tel. č. 37 803 6244, Straková Irena.

KOUPÍME VÁŠ BYT!!!
pro zaměstnance společnosti
(služební byty)
byty všech velikostí
FOND NEMOVITOSTÍ
CzechHaus,
Sady 5. května 56, Plzeň
tel: 602 414 036

Odbojáři z Černic

V Černicích u hřbitova v ulici K pomníku padlých je památník věnovaný obětem obou světových válek s portrétem Mistra Jana Husa, reliéfem věnovaným obětem 2. světové války a několika nápisy k uctění padlých. Je zde 27 jmen včetně oválných fotografií padlých vojáků a legionářů z 1. světové války a 10 jmen z 2. světové války.

Karel Pešek

Mezi nimi je i **Karel Pešek**, který se narodil 22. 11. 1913 ve Vídni a bydlel v Černicích 57. Pracoval jako technik ve Škodovce ve Velké dělovce (Obráběcí stroje) a podílel se na odboji v organizaci Ústřední vedení odboje domácího (ÚVOD). Získával zprávy o zbrojní výrobě a podílel se na sabotážích. Zatčen byl 24. 11. 1943 a vězněn v Plzni, na Pankráci, v Gollnowě a v Terezíně, kde zemřel na tyfus 5. 5. 1945.

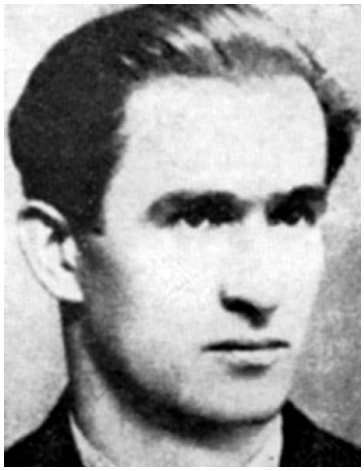

Josef Plzák

Josef Plzák se narodil 23. 1. 1908 a bydlel v Černicích 341. Pracoval ve Škodovce ve Strojírně I (později Turbíny), kde ustavil odbojovou skupinu ÚVOD. Podílel se na zpravodajské činnosti a protinacistické propagandě. Byl zapojen i do odboje plzeňských poštovních zaměstnanců a Druhé lehké tajné divize. Zatčen byl 30. 6. 1943 a 20. 9. 1944 v Drážďanech popraven.

Antonín Uzel

Antonín Uzel, narozený 23. 4. 1900, bydlel v Čechurově 243 a pracoval v ET Doudlevce. Dne 15. 1. 1943 byl zatčen za nepřátelské výroky proti Říši a vězněn v Plzni, v Praze, v Terezíně a v Osvětimi, kde 17. 3. 1943 zemřel.

František Ženíšek

František Ženíšek, narozený 18. 7. 1920 a jeho bratr **Josef Ženíšek,** narozený 6. 5. 1909, bydleli v Černicích 129 a oba pracovali ve Škodovce ve Velké dělovce (Obráběcí stroje). František Ženíšek byl aktivním členem Západočeského aeroklubu a jako letec chtěl odejít bojovat do ciziny, což se mu však nepodařilo. Oba bratři se zapojili do odboje. Kromě jiné činnosti ukrývali ve svém domě Miroslava Ferru, vedoucího ilegální organizace plzeňských poštovních zaměstnanců.

Pomník v Černicích.

Dne 29. 3. 1943 byli oba bratři i s manželkou **Františka Barborou Ženíškovou** zatčeni a 20. 9. 1944 všichni tři v Praze na Pankráci popraveni.

Jaroslav Dráždil z Čechurova 197, popravený v Drážďanech 17. 4. 1944, byl zapojen do odboje po boku odbojářů z Koterova a jeho jméno je uvedeno na památníku v Černicích i v Koterově. Stejně tak jméno Václava Fialy z Černic 39, popraveného v Drážďanech 20. 9. 1944, je uvedeno i na památníku v Božkově.

Miloslav Fux z Černic s Josefem Bendou z Nebílov, příslušníci černické Revoluční gardy, byli zastřeleni při Květnovém povstání a mají pomníček u Černic při silnici z Plzně do Nepomuku.

Jméno Miloslava Fuxe je i na památníku v Černicích u hřbitova.

Stanislav Bukovský, ČSBS

Josef Ženíšek

Barbora Ženíšková

Běžecký park Homolka

Aktuálně prováděné úpravy v lesoparku Homolka představují rozšíření možností jeho užívání o moderní koncept běžeckého parku, který by stávající tradiční formy využívání lesoparku veřejností doplnil, ale nijak neomezil. Koncept zahrnuje postupnou výstavbu tří účelně vyznačených běžeckých tratí s různou délkou a obtížností, které využívají jedinečnou členitost terénu lokality lesoparku. Současně tak budované tratě vytyčují možné směry dalšího prodlužování stávajících štěpkových běžeckých stezek s upřednostněním využití původní cestní sítě. Předpokládáme jejich užívání hlavně pro běžecký trénink, a to nejen běžců, ale i dalších sportovců, dále i pro pravidelné pořádání přespolních běžeckých závodů. Navržené trasy budou tak běžecké veřejnosti k dispozici celoročně.

Cílem spolupráce našeho sdružení se Správou veřejného statku města Plzně je stálá asistence při údržbě a koncepčním rozvoji rekreačních a sportovních aktivit v lesoparku Homolka. Vedle tradičního rekreačního běhu tak lze na Homolku přivést další sportovní aktivity jako je běh se psy (Canicross) nebo severská chůze (Nordic Walking).

Rozvoj zmíněných sportovních aktivit občanů počítá do budoucna s vytvořením kvalitního sociálního zázemí v těsné blízkosti parku, např. úpravou a doplněním stávajících veřejných záchodků na okraji lesoparku. Původní záměr běžeckých tratí vznikl z potřeby kvalitních změřených tréninkových úseků v parku Homolka přístupných široké běžecké veřejnosti, využitím městem kvalitně spravované cestní sítě. Pochopením jedinečnosti místa jsme dospěli ke konceptu spolupráce s městským správcem, včetně prostoru pro diskusi o dalších zmíněných a s během souvisejících aktivitách otevřených pro širokou veřejnost. Předpokládanou spoluprací s městským správcem by měly být minimalizovány škody na městském majetku. Z našeho pohledu může „Běžecký park Homolka“ být do budoucna srovnatelně kvalitní komplexní nabídkou aktivit jako nedaleký „Škodapark“ pod vodárnou.

SPORTOVNÍ ODPOLEDNE

V rámci sportovního odpoledne, které se uskutečnilo 22. září 2011, měřili mezi sebou své síly na sportovištích pracovníci ÚMO Plzeň 2 - Slovany, Městské Policie a Policie PČR. Utkali se například v plážovém volejbalu, nohejbalu, badmintonu a pétanque.

DOKONČENA HRUBÁ STAVBA

PŘEDPOKLAD KOLAUDACE STAVBY DO KONCE ROKU 2011

NOVÉ BYTY

V PLZNI NA BORECH

NA ZELENÉM TROJÚHELNÍKU

NOVÉ CENY! PLOVOUCÍ PODLAHY ZDARMA!

VYMĚNÍME VÁŠ STARÝ BYT ZA NOVÝ!

pro informace volejte 602 685 769

www.rozvojova.cz

DNY OTEVŘENÝCH DVEŘÍ

- od října každý čtvrtek od 15-17 hod a každou 2. a 4. sobotu v měsíci od 14-16 hod

iZ – informační Zpravodaj městského obvodu Plzeň 2 – Slovany • Vydavatel: Úřad městského obvodu Plzeň 2 – Slovany • **Redakční rada**: Ing. Lumír Aschenbrenner, Ing. Helena Müllerová, JUDr. Petr Triner, Bc. Gabriela Levorová, Bc. Jiří Kokoška, Mgr. Jana Mertová, **šéfredaktor:** Mgr. Tereza Čadová, e–mail: cadovat@plzen.eu • Inzerce pro podnikatele: Mgr. Tereza Čadová, tel. 37 803 6287, e–mail: cadovat@plzen.eu • **Adresa redakce**: ÚMO Plzeň 2 – Slovany, Koterovská 83, 307 53 Plzeň, tel. 37 803 1112, fax: 37 803 6262 • **Technická redakce:** Mgr. Jana Mertová, Blanka Šafaříková, Vydavatelství Vltava–Labe–Press, a. s. • **Tiskne:** Novotisk, s .r. o., U Stavoservisu 1, Praha • **Vychází:** šestkrát ročně jako nepravidelné periodikum v nákladu 19 000 výtisků, distribuce do schránek občanů a firem na území MO Plzeň 2 – Slovany ZDARMA • **Upozornění čtenářům**: Za pravdivost informací v inzerátech odpovídají pouze inzerenti • **Registrační číslo**: MK ČR E 12440