informační Zpravodaj Městského obvodu Plzeň 2 – Slovany

XX. ročník
číslo 1
únor 2012

NEJDE O REKLAMNÍ TISKOVINU

ZDARMA

- Život stojí za to žít, tvrdil Josef Piorecký - str. 6 a 10
- Co nového kolem výstavby na Švabinách? - str. 8
- Památníky a ulice připomínají boj za svobodu - str. 12 a 13
- Ragby našlo své místo na Božkovském ostrově - str. 15

Park se přiblíží své původní podobě

Oprava povrchu cest, instalace nového osvětlení i výsadba stromů jsou součástí projektu, který má Mikulášské náměstí alespoň částečně přiblížit jeho velkorysé reprezentativní podobě z roku 1902. Návrh celkové obnovy parku vychází z původní pravidelné kompozice náměstí a dává vyniknout významným budovám v okolí. Současně ale nezapomíná na moderní potřeby využití. S dokončením celé stavby se počítá během příštího roku.

Přibyde sousouší J. K. Tyla

Na rekonstrukci parku získalo město dotaci z Operačního programu Životní prostředí - Podpora regenerace urbanizované krajiny, tyto prostředky jsou určeny na obnovu zeleně a mlatových povrchů cest. Celkové náklady jsou odhadovány na zhruba 36 milionů korun.

„Rozložení celé obnovy parku do tří let bylo nutné z důvodu financování projektu. Prostředky z dotace jsou žadateli poskytnuty až po dokončení prací a předložení zaplacených faktur. Město má povinnost stavbu předfinancovat. Celkovou částku z rozpočtu města však nebylo možné poskytnout v jednom roce," vysvětluje vedoucí oddělení urbanistické zeleně Správy veřejného statku města Plzně Hana Hrdličková.

Součástí proměny náměstí je i přesun sousoší J. K. Tyla, které bylo dosud umístěno v Lochotínském parku. Sochy budou během zimy odborně zrestaurovány, podstavec byl dopraven přímo na Mikulášské náměstí. Dále pokračuje obnova dlážděných i mlatových povrchů a instalace veřejného osvětlení.

pokračování na straně 4

Vážení spoluobčané,

dostáváte do rukou první letošní číslo našeho Zpravodaje a věřím, že jeho informace budou pro vás stejně přínosné, jak v minulých letech. Když jsem přemýšlel o tom, co vám v úvodu letošního roku popřát a říci, tak kromě spokojenosti, pevného zdraví a úspěchů v životě mě napadla ještě jedna věc. Také přemýšlíte o tom, kde asi je nejlepší místo pro život?

Možná vás překvapí, že podle výsledků srovnávacího výzkumu je to právě Plzeňský kraj. Prvenství našeho kraje zajistilo například dobré dálniční propojení Plzně se západní Evropou. To přivedlo i v období hospodářského zpomalení nové investice, a to dokonce dvakrát vyšší, než je celorepublikový průměr. Mezi silné stránky Plzeňského kraje patří také vyšší počet dětských hřišť, dokonce v porovnání s celorepublikovým průměrem je o pětinu více lidí z Plzeňska členem sportovního klubu, aktivním turistou či junákem a čtenáři mají v knihovně větší výběr knih.

Když stejná kritéria převedu na náš obvod, domnívám se, že stejné pocity můžeme mít i my. Vždyť ne nadarmo chtějí mnozí Plzeňané bydlet právě na Slovanech. Ano, máme tady hodně no-

Dvanáctý ročník sbírky přinesl přes sto tisíc korun

Již po dvanácté pořádala Městská charita Tříkrálovou sbírku, kdy po městě chodili malí koledníci se zapečetěnými kasičkami. Výtěžek této sbírky se postupně počítal v jednotlivých městských obvodech, na Slovanech pak v pondělí 23. ledna 2012, kdy na radnici našeho obvodu přišli zástupci Městské charity Plzeň - koordinátorka této sbírky paní Srbová a pan Jílek. Opět se ukázalo, že i přes dlouhodobou krizi, která každého z nás více nebo méně zasáhla, je naštěstí na Slovanech dost těch, kteří chtějí potřebným pomoci a do této sbírky přispěli.

V našem městském obvodu chodilo třináct skupin koledníků a do jedné kasičky na radnici bylo možné přispívat už od Adventního zpívání. Podařilo se vybrat částku 104 448 Kč, což je skoro o 20 tisíc korun více než v loňském roce!

Velká část letošního výtěžku této sbírky půjde na pečovatelskou službu pro osamělé lidi, na osobní asistenci těžce zdravotně postižených, část na Domov Sv. Alojze pro nemocné Alzheimerovou chorobou v Hradišťské ulici, další část na akce pro děti a mládež ze sociálně slabých rodin, určitá částka poslouží pro akutní sociální pomoc.

Všem těm, kteří přispěli do Tříkrálové sbírky, bychom chtěli touto cestou poděkovat za jejich finanční příspěvky, které pomohou tam, kde je potřeba.

V letošní Tříkrálové sbírce se na Slovanech vybralo přes 104 tisíc korun, což je o 20 tisíc víc než loni.

Zprávy z jednání zastupitelstva městského obvodu Plzeň 2 – Slovany

Jednání ZMO dne 24. 1. 2012 – ZMO přijalo celkem devět usnesení, z nichž vybírám:

- **schválilo** plán investiční činnosti (vyjma MŠ) MO Plzeň 2 – Slovany na rok 2012;
- **schválilo** plán investiční činnosti MO Plzeň 2 – Slovany v budovách mateřských škol na rok 2012;
- **souhlasilo s variantou 1** – pokračovat v přípravě a projednávání změny územního plánu Plzeň-Švabiny v rozsahu „malé“ změny plně respektující hlukové vlivy armádní střelnice Lobzy. V souvislosti s tímto omezením vyjmout z projednávané změny územního plánu všechna území nacházející se v MO Plzeň 2 – Slovany;
- **vzalo na vědomí informativní zprávy:**
- **Vyhodnocení investiční činnosti** (vyjma MŠ) MO Plzeň 2 – Slovany za rok 2011;
- **Vyhodnocení investiční činnosti** MO Plzeň 2 – Slovany v budovách mateřských škol za rok 2011;
- **Aktuální vývoj v záležitosti rekonstrukce** objektu bývalé porodnice na domov pro seniory;
- **Založení** Občanského sdružení Koterov;

Ing. Lumír ASCHENBRENNER
starosta MO Plzeň 2 – Slovany

Ožije Světovar netradičním pojetím kultury?

Pravděpodobně víte, že v rámci projektu Plzeň – Evropské hlavní město kultury 2015 se bude objekt bývalého pivovaru a kasáren Světovar rekonstruovat na moderní kulturní centrum, kde se budou konat akce pro širokou veřejnost, komunitní projekty pro rodiny s dětmi či seniory. Provozovatelem areálu po rekonstrukci bude obecně prospěšná společnost Plzeň 2015, která momentálně spolupracuje na přípravě stavební dokumentace.

Co ale možná nevíte, je to, že Světovar bude otevřen kultuře již v letošním roce.

První vlaštovkou je setkání s občany na téma „Plánované využití prostor bývalého pivovaru Světovar“. Schůzka se bude konat ve středu 7. března 2012 od 17 hodin na Úřadě městského obvodu Plzeň 2 – Slovany, Koterovská tř. 83, a zúčastní se jí zástupci ÚMO 2, společnosti Plzeň 2015 a architektonické a projekční kanceláře Helika.

Ve středu 21. března 2012 jste pak přímo do Světovaru zváni na vernisáž výstavy soch prof. Beránka s doprovodným koncertem Vladimíra Václavka a Miloše Dvořáčka. Už v průběhu zmiňované výstavy 21. 3. - 20. 4. 2012, se pak pod hlavičkou občanského sdružení Světovar chystají oživit areál svými aktivitami různé neziskové organizace.

Areál bývalého pivovaru a kasáren Světovar.

“Máme na paměti, že provozování kulturních akcí v současném syrovém prostoru může působit nepříjemnosti lidem žijícím v okolí, kteří se obávají především hluku nebo parkování většího množství aut. Projekt rekonstrukce bývalých kasáren se připravuje tak kvalitně, aby takovéto nežádoucí vlivy po rekonstrukci nehrozily. Proto do začátku vlastní rekonstrukce budou realizovány pouze takové aktivity, které nebudou zmiňovanými problémy okolní obyvatele obtěžovat,“ říká ředitel Plzeň 2015, o.p.s. Tomáš Froyda.

O problematice rekonstrukce Světovaru a jeho dopadu na území Slovan i celého města připravuje Plzeň 2015, o.p.s., ve spolupráci se současnými realizátory stavby i jeho uživateli další z cyklu debat v Českém rozhlase Plzeň. Zúčastnit se jí můžete 23. února 2012 od 18.00 na vlnách ČRo Plzeň, na stránkách www.plzen2015.eu, nebo přímo ve Velkém činoherním studiu Českého rozhlasu Plzeň - náměstí Míru 10. Téma: Co přinese Světovar na Slovany?

A jak se dozvíte o tom, co se ve Světovaru plánuje? Vše podstatné by mělo být k nalezení na www.plzen2015.eu, případně na připravovaných stránkách občanského sdružení Světovar www.svetovar.net. Pro ty z vás, kteří takovou možnost nemají, se pokusíme vyjednat prostor k informování na úřední desce ÚMO2. Akce budou vyvěšeny také přímo v areálu Světovaru v době otevření.

U Ježíška zahraje kytarový orchestr

Sdružení pro obnovu památek v Rokycanech a okolí ve spolupráci se SLP zvou na koncert v malebném prostředí kostelíku U Ježíška, který se koná v neděli 19. 2. 2012 od 19 hodin (pod Mikulášským náměstím).

Zahraje kytarový orchestr GuitarCollegium ZUŠ T. Brzkové z Plzně – Skvrňan ze třídy Marty Šimanové. Orchestr byl založen v r. 2003 a v současné době má 15 členů, převážně studentů středních a vysokých škol. Kromě orchestru vystoupí kytarová dua, trio, kvinteto a dua kytara - mandolína.

Studenti se zúčastňují pravidelně různých soutěží a v národních kolech získávají přední umístění. Největšího úspěchu dosáhli Lenka Hrabáková a Vojta Šnaidr ziskem titulu Laureát Giutarreando 2010 v soutěži komorních souborů v Hradci Králové.

Přijďte si poslechnout krásnou hudbu s rozsáhlým repertoárem. Žánr je od baroka po skladby současných autorů, kytarový orchestr zahraje i jihoamerické tance.

Vstupné je 60 Kč dospělí, 40Kč studenti a důchodci. Výtěžek z koncertu jde na charitativní činnost. V kostelíku je kapacita cca 80 lidí. Prostory jsou vytápěné.

Jana Bošinová

Rodiče, nepřehlédněte!

Blíží se zápisy do mateřských škol pro školní rok 2012/2013:

- ředitelky mateřských škol budou od 27. 2. 2012 vydávat žádosti o přijetí dítěte k předškolnímu vzdělávání včetně související dokumentace
- podávání žádostí o přijetí dítěte do mateřské školy k předškolnímu vzdělávání na školní rok 2012/2013 (dříve zápis do MŠ) bude probíhat ve dnech 14. 3. a 15. 3. od 14.00 do 17.00 hodin.

Odbor ekonomický a poplatkový

Zprávy z jednání Rady městského obvodu Plzeň 2 – Slovany

Mgr. Jan Fluxa, 1. místostarosta MO Plzeň 2 – Slovany

Jednání RMO dne 7. 12. 2011 – RMO přijala 10 usnesení, z nichž vybírám:

- schválila znění Smlouvy o propagaci obchodní firmy v areálu ŠKODA SPORT PARK Plzeň pro ŠKODA TRANSPORTATION a.s., IČ: 626 23 753, se sídlem Plzeň, Jižní Předměstí, Borská 2922/32;

Jednání RMO dne 21. 12. 2011 – RMO přijala celkem 16 usnesení, z nichž vybírám:

- schválila operační plán zimní údržby místních komunikací pro období 1. 1. – 31. 3. 2012 v MO Plzeň 2 – Slovany včetně složení kalamitního štábu;

- schválila uzavření smlouvy o dílo na zajištění pravidelného čištění vybraných místních komunikací IV. třídy a provádění zimní údržby na těchto komunikacích, zajištění úklidu a odvozu komunálních odpadů z ostatních veřejných prostranství ve vlastnictví města Plzně, provozování košů na psí exkrementy, zajištění celoroční péče o veřejnou městskou zeleň a celoroční péče o zeleň v zahradách mateřských škol, vše v Městském obvodu Plzeň 2 – Slovany, s firmami ELIOD servis, s.r.o., IČ 25237624, Vřesová 494, 330 08 Zruč – Senec a Západočeské komunální služby a.s., IČ 25217487, Koterovská 522, 326 00 Plzeň;

- schválila vypracování a podání žádosti o dotaci ze Státního fondu dopravní infrastruktury na akci „greenways – cyklostezky přes Božkovský ostrov“, zadání vypracování a podání této žádosti firmě ACCON managers & partners s.r.o., Matějská 2416/1, 160 00 Praha 6, IČO 26724791 a zadání vypracování dokumentace pro stavební povolení na uvedenou akci firmě Architektonické studio Hysek spol. s r.o., Jiráskovo nám. 18, 326 00 Plzeň, IČO 25201255;

- schválila nájem části pozemku č. parc. 1191, k. ú. Božkov, občanskému sdružení Ragby Klub Plzeň, se sídlem Sladkovského 858/56, 326 00 Plzeň, IČ 22905685, za účelem provozu ragby klubu a všech věcí spojených s provozováním ragby;

- schválila smlouvu o organizaci a výkonu veřejné služby mezi Úřadem práce ČR-krajská pobočka v Plzni a MO Plzeň 2 – Slovany s účinností od 1. 1. 2012;

Jednání RMO dne 11. 1. 2012 – RMO přijala celkem 12 usnesení, z nichž vybírám:

- souhlasila s podáním žádosti o podporu z programu Podpora bydlení, podprogramu 117 512 „Podpora regenerace panelových sídlišť pro rok 2012“ vyhlášeného Ministerstvem pro místní rozvoj pro projekt „Úprava vnitrobloku nám. Gen. Píky, Lužická, Jablonského, Habrmannova – 1. etapa“, se zařazením projektu do seznamu investičních akcí pro rok 2012 a s kofinancováním realizace projektu v předpokládané výši 4 656 330 Kč z rozpočtu města; schválila v případě získání podpory pro uvedený projekt spolufinancování zbývajících minimálně 30% nepodpořených rozpočtových nákladů v částce minimálně 1 396 899 Kč z rozpočtu MO Plzeň 2 – Slovany;

Irena Rottová, 2. místostarostka MO Plzeň 2 – Slovany

- souhlasila s návrhem plánu investiční činnosti MO Plzeň 2 – Slovany (vyjma MŠ) na rok 2012 a doporučila jej Zastupitelstvu městského obvodu Plzeň 2 – Slovany ke schválení;

- souhlasila s návrhem plánu investiční činnosti MO Plzeň 2 – Slovany v budovách mateřských škol na rok 2012 a doporučila jej Zastupitelstvu městského obvodu Plzeň 2 – Slovany ke schválení;

Ohlédnutí za rokem 2011

NAPSALI NÁM

Letošní rok začal tak trochu jarně, beze sněhu, ale nám to vůbec nevadí. Určitě ještě nějaká zima přijde. Členové výboru Svazu důchodců se shodli na tom, že rok 2011 byl rokem úspěšným. Naše akce měly velmi dobrou úroveň. Musíme se snažit, senioři jsou opravdu náročné publikum. Střídaly se zájezdy, přednášky se zajímavou tématikou, exkurze, vycházky i masáženky byly k dispozici. Bojovali jsme také za úspěšné řešení „Porodnice na Slovanech“ a převedení na dům pro seniory.

Máme výborné zázemí na našem ÚMO 2, kde jsme vlastně jako doma. Laskavost a vstřícnost starosty pana Ing. Aschenbrennera i ostatních pracovníků je příkladná.

Motorem našeho výboru je předseda Jiří Egermaier, který nás nenechá zahálet. Říká, že nic nedělat a pracovat může jen poštovní schránka. Připravujeme na únor náš tradiční ples a v březnu budeme bilancovat činnost za rok 2011 na výroční členské schůzi.

Milí senioři, těšíme se na vás každé pondělí od 11 do 12 hodin a samozřejmě i na vaše připomínky. Vzájemně si přejeme pevné zdraví, ale máme jedno přání, aby k nám našli cestu i další lidé. Vždyť samota je nemoc zlá.

Závěrem mi dovolte připomenout slova Karla Čapka: „Nejkrásnější na světě nejsou věci, ale chvíle, okamžiky, vteřiny!“

Ludmila Ševčíková

S problémy se můžete obracet na Zelenou linku

Vážení spoluobčané, v minulých číslech iZ vám byl představen projekt „Bezpečné město“. V rámci tohoto projektu Komise bezpečnosti a Městský obvod Plzeň 2 – Slovany pro vás zřídily bezplatnou telefonní linku Bezpečné Slovany 800 100 802, prostřednictvím které můžete sdělovat svoje problémy, náměty a připomínky. Odpovědi na takto získané podněty naleznete v pravidelné rubrice informačního Zpravodaje a na webu městského obvodu http://umo2.plzen.eu.

Park se přiblíží své původní...

dokončení ze strany 1

„Byly odstraněny nebezpečné a nemocné stromy, které budou nahrazeny novou výsadbou. Přibyla řada stromů mezi parkovacími místy v prodloužení Jablonského ulice, nová bude skupina stromů v cípu náměstí u zastávky městské hromadné dopravy a také čtyři řady okrasných třešní v centrální části. Vysázeno má být celkem 102 stromů. Všechny kvalitní stávající stromy na náměstí budou ponechány a při stavbě chráněny před poškozením," dodává Hana Hrdličková.

V příštím roce se uskuteční obnova trávníků (pobytový trávník se závlahou) a dále instalace nových laviček a odpadkových košů.

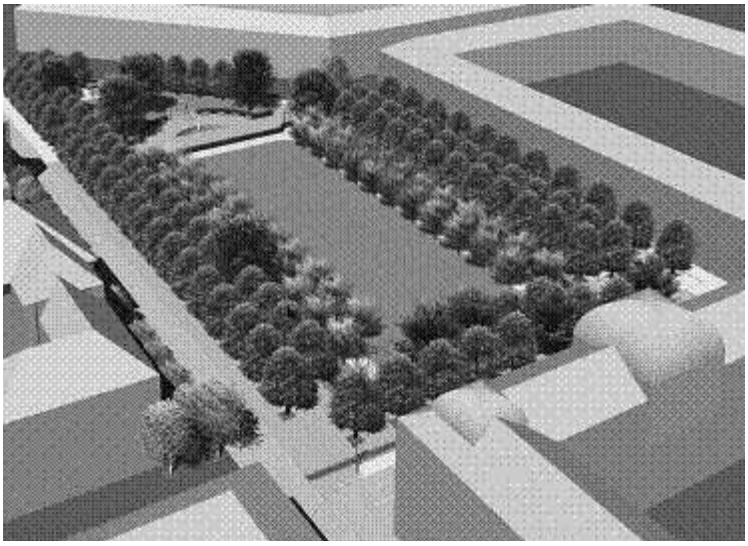

Vizualizace budoucí podoby Mikulášského náměstí.

V provozu jsou zatím dvě komunikace

V současné době je vydáno předčasné užívání a jsou v provozu od srpna 2011 komunikace severovýchodní (osa „1") - místní obslužná komunikace s obousměrným provozem a s oboustranným kolmým stáním, napojení z Barrandovy ulice do Rubešovy ulice a komunikace jihovýchodní (osa „2") - místní obslužná komunikace z Houškovy ulice do Rubešovy ulice s jednostranným podélným parkováním.

Komunikace jihozápadní (osa „3") - souběžná komunikace s objektem reálného gymnázia je navržena jako pěší zóna a bude dána do provozu v roce 2012.

Do provozu je již uvedeno 100% pojízdných komunikací, zbývá uvedení do provozu pěší zóny v roce 2012. Podle harmonogramu jsou práce rozvrženy až do listopadu 2012.

Když potřebujete poradit, jsme tu pro vás

V rámci přijaté sociální reformy přešly s účinností od 1. ledna 2012 na úřady práce kompetence v oblasti výplaty nepojistných sociálních dávek. Odbor sociální ÚMO Plzeň 2 – Slovany od 1. 1. 2012 vykonává na úseku sociálních věcí činnosti v přenesené i samostatné působnosti zaměřené na sociální práci a poradenství.

Sociální problémy nebo situace, kterými se zabývá zdejší odbor v přenesené a samostatné působnosti:

- zdravotní postižení nebo duševní onemocnění,
- péče o osobu závislou na péči jiné osoby,
- omezení/zbavení způsobilosti k právním úkonům,
- sociální vyloučení,
- rizikový způsob života,
- sociální problémy obětí agrese, trestné činnosti a domácího násilí.

Do činností sociálních pracovníků dle cílových skupin patří například:

- vyhledávání klientů, sociální práce v jejich přirozeném prostředí,
- posouzení životní situace klienta,
- poskytování poradenství osobám se zdravotním postižením nebo s duševním onemocněním ve věci zajištění nároků na dávky sociální péče a používání kompenzačních pomůcek, potřebných úprav bytu apod.,
- pomoc s vyřízením ustanovení zvláštního příjemce,
- pomoc osobám zbavených způsobilosti k právním úkonům nebo k této způsobilosti omezených,
- poskytování informací pečujícím osobám o nových a dostupných službách pro osoby, o které pečují, možnostech odlehčovací služby či respitní péče,
- pomoc sociálně vyloučeným při vyřizování nárokových dávek,
- poradenství osobám, které ztratily bydlení nebo jsou ohroženy jeho ztrátou ve věci zajištění základních životních potřeb (hygiena, zdraví, strava, bydlení) a nárokových dávek,
- podpora klientů při zvládání obtíží spojených s imigrací,
- v případě potřeby doprovod klientů do návazných služeb a organizací.

Kontakty

V případě, že se občan dostane do tíživé životní situace, může se obrátit na sociální pracovníky ÚMO Plzeň 2 – Slovany:

Bc. Libor Pečenka, vedoucí odboru sociálního, tel.: 378 036 270, e–mail: pecenka@plzen.eu
Hana Königsmarková, zástupce vedoucího odboru sociálního, tel.: 378 036 281, e–mail: konigsmarkova@plzen.eu
Bc. Simona Kordíková, tel.: 378 036 275, e–mail: kordikova@plzen.eu
Tomáš Duška, DiS., tel.: 378 036 278, e–mail: duska@plzen.eu
Emilie Škubová, tel.: 378 036 279, skubova@plzen.eu
Radka Němcová, tel.: 378 036 285, e–mail: nemcova@plzen.eu

Oprava

Vážení čtenáři,

v minulém čísle iZ jsme zveřejnili článek „Společně nočními Slovany". Této akce se nezúčastnili členové Komise bezpečnosti, ale členové Kontrolního výboru. Tímto se členům Kontrolního výboru omlouváme.

Sběrné dvory mají otevřeno pět dní v týdnu

Ve sběrných dvorech mohou občané odkládat bezplatně nebezpečné složky komunálního odpadu. Lze odkládat i jiné druhy odpadů (např. ve sběrném dvoru Lobezská všechny odpady kromě autovraků). Odložení těchto odpadů je ale zpoplatněno dle ceníku provozovatele příslušného sběrného dvora. Žádáme občany, aby respektovali provozní dobu těchto zařízení a neodkládali žádný odpad v jejich blízkosti v době, kdy není zařízení v provozu. **OŽP**

Otevírací doba sběrných dvorů v našem obvodě

Lokalita	Lobezská ulice 15a (přístup od zastávky trolejbusu č. 12, zast. Stadion Lokomotiva)	Koterovská 522/168 (areál bývalých Vojenských staveb Domen)
Den		
Pondělí	9.00 – 17.00	8.00 – 17.00
Úterý	9.00 – 17.00	8.00 – 16.00
Středa	9.00 – 17.00	8.00 – 17.00
Čtvrtek	9.00 – 17.00	8.00 – 17.00
Pátek	9.00 – 17.00	8.00 – 15.00
Sobota	–	–

Schválený rozpočet městského obvodu Plzeň 2 - Slovany na rok 2012

Provozní příjmy (v tis. Kč)	106 312
Daňové	**91 048**
Podíl daně z příjmů fyz. osob	30 568
Podíl daně z přidané hodnoty	49 404
Správní poplatky	2 770
Poplatek ze psů	1 100
Poplatek za užívání veřej. prostranství	1 400
Poplatek z ubytovací kapacity	1 000
Poplatek z provozování VHP	4 000
Poplatek za znečišťování ovzduší	6
Odvod výtěžku z VHP	800
Nedaňové	**9 369**
Příjmy z pronájmu pozemků SVS	3 000
Příjmy – separace odpadů EKO–KOM	4 000
Úroky	50
Příjmy z poskytovaných služeb	262
Sankční platby	205
Příjmy z hospodaření s majetkem	1 850
Ostatní nedaňové příjmy	2
Provozní přijaté dotace	**5 895**

Provozní výdaje (v tis. Kč)	104 904
Místní a zastupitelské orgány	5 551
Místní správa	41 410
Výdaje z finančních operací	140
Civilní obrana	30
Zvláštní veterinární péče	250
Komunikace	10 761
Propagace	350
Vodní hospodářství	62
Příspěvky na provoz MŠ, jeslí	12 287
Údržba a opravy MŠ včetně zahrad	2 398
Subvence dle usn. ZMO a RMO	400
Zájmová činnost a rekreace	3 015
Nakládání s majetkem obce	1 175
Odpady	13 290
Péče o vzhled obce a veřejnou zeleň	10 920
Komunální služby – WC	237
Tisk Informačního zpravodaje MO 2	360
Ostatní záležitosti kultury	440
Pohřebné	60
Jednotky sboru dobrov. hasičů	1 768

Kapitálové výdaje	1 408
Investice stavební	1 353
Investice ostatní	55

Financování +/– vlastní zdroje	0
Převody MMP x MO (+)	0
Použití vlastních fondů (+)	**1 494**
– fond rezerv a rozvoje	0
– fond sociální	1 494
Tvorba vlastních fondů (–)	**– 1 494**
– fond rezerv a rozvoje	0
– fond sociální, převody na MMP	– 1 494

Celkový objem příjmů MO Plzeň – Slovany pro r. 2012	**106 312**
Celkový objem výdajů MO Plzeň – Slovany pro r. 2012	**106 312**
Financování MO Plzeň 2 – Slovany v roce 2012	**0**

Ing. Miroslav Němec

vedoucí odboru EaP

Komentář ke schválenému rozpočtu na rok 2012

Místní správa - zahrnuje výdaje spojené s vlastní správní činností obce, včetně výdajů spojených s chodem budovy úřadu

Komunikace - zahrnuje výdaje spojené s péčí o silnice III. a IV. tř., chodníky, parkoviště, cyklistické stezky

Příspěvek na provoz MŠ, jeslí - jedná se o provozní příspěvek, poskytovaný z rozpočtu zřizovatele, na úhradu výdajů spojených s předškolní výchovou dětí + výdajů na vlastní provoz školky

Odpady - zahrnuje výdaje spojené s likvidací , využíváním a zneškodňováním komunálních odpadů vzniklých na území obvodu, provoz SD a zajišťování sběrných dnů

Péče o vzhled obce a veřejnou zeleň - zahrnuje výdaje spojené s výstavbou, obnovou, údržbou zelených ploch, záhonů, lesoparků a s péčí o stromy

Život stojí za to žít

Donedávna měli Plzeňané možnost navštěvovat Galerii U Páva v Blatenské ulici v Plzni na Slovanech. Provozoval ji zde ve svém bytě až do svých sta let její majitel, malíř Josef Piorecký. Narodil se 5. prosince 1910 v Dolanech u Jaroměře a zemřel 3. června 2011 v Domě pro seniory svatého Jiří v Plzni - Doubravce, kde prožil poslední půlrok svého života. Pochován byl ve své rodné obci Dolany. V roce 2011 tak zemřel nejen nejstarší plzeňský malíř a galerista, ale také protinacistický odbojář z 2. světové války.

Ačkoliv od dětství to táhlo Jožku Pioreckého k malování, nakonec vystudoval na Karlově univerzitě filosofii a na Husově teologické fakultě teologii. Po studiích byl svým příbuzným, biskupem Československé církve Stanislavem Kordulem vysvěcen v jaroměřském sboru na kněze. Pak učil na Masarykově škole v Hradci Králové náboženství, byl činovníkem Sokola a také se věnoval turistice.

Za nacistické okupace se Josef Piorecký, věren své celoživotní zásadě, že člověk má plnit své mravní povinnosti, zapojil v Hradci Králové do odboje ve vojenské odbojové skupině Obrana národa. Úzce spolupracoval se svým tchánem mjr. Janem Peterou a mnoha dalšími důstojníky a odbojovými pracovníky. Organizoval schůze odbojářů na faře v Hradci Králové, jichž se zúčastňoval i zakladatel Obrany národa generál Josef Bílý. Josef Piorecký získával pro odbojovou činnost další aktivní i záložní důstojníky z řad svých četných přátel. Pomáhal zajišťovat tisk a šíření odbojářských tiskovin, přenášel a ukrýval zbraně a jako nejdůležitější hodnotil svou činnost zpravodajskou. Většina členů Obrany národa však byla záhy pozatýkána. Mjr. Peterovi se při prvním zatýkání podařilo před gestapem uniknout a J. Piorecký ho pak nějaký čas ukrýval u svých rodičů v Dolanech. Nakonec byl ale mjr. Petera dopaden a po desetiměsíčním věznění a krutých výsleších i popraven. Spolu s ním byli ve dnech 28. září až 3. října v areálu kasáren v Praze-Ruzyni popraveni i ostatní důstojníci československé armády, kteří v organizaci Obrana národa stáli v čele domácího vojenského odboje od samého počátku okupace republiky Německem. Tak 27. září 1941 nově jmenovaný představitel protektorátu Čechy a Morava SS Obergruppenführer R. Heydrich bezprostředně po svém nástupu do funkce začal těmito vraždami realizovat plán likvidace českého národa, jehož postup přednesl německým činitelům hned při nastoupení do svého úřadu v Praze. **pokračování na straně 10**

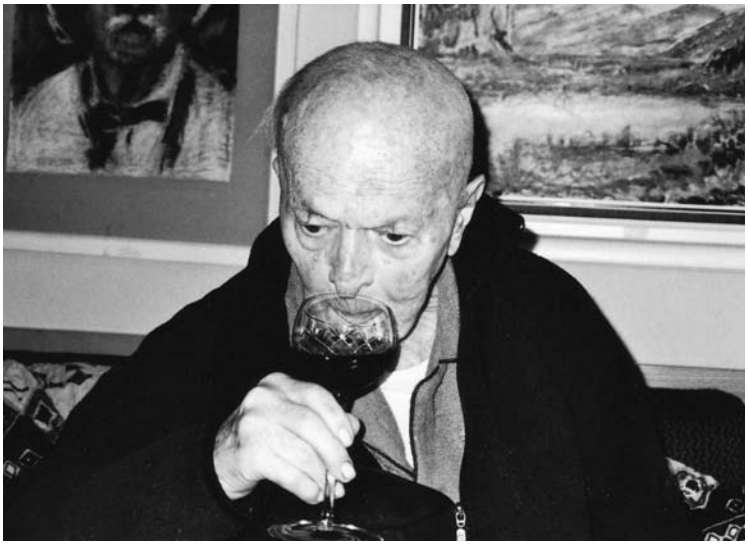

Josef Piorecký připíjí ve svém bytě a zároveň atelieru a galerii při oslavě svých 100. narozenin

Mjr. pěch. Jan Petera

Arm. gen. Josef Bílý

Půjčky z fondu rozvoje bydlení nekončí

Půjčky z Fondu rozvoje bydlení jsou poskytovány dle Vyhlášky Statutárního města Plzně č.2/2001 o vytvoření a použití účelových prostředků „Fondu rozvoje bydlení“.

Zastupitelstvo města Plzně svým usnesením č. 554 ze dne 10. 11. 2011 schválilo změny a doplnění výše uvedené vyhlášky. Změny jsou platné od 1. 12. 2011.

Úplné znění vyhlášky Fondu rozvoje bydlení je zveřejněno pod č. 12/2011 na internetových stránkách města Plzně http://aplikace.plzen.eu/vyhlášky/ .

„Fond rozvoje bydlení“ (dále jen FRB) slouží k poskytování půjček na zvelebení bytového fondu, obytných budov a jejich staveb na území městských obvodů Plzeň 1 – 10

Prostředky fondu je možno používat výhradně k poskytování půjček na uvedené účely dle vyhlášky, při nejnižším úroku 3% ročně a nejdelší lhůtě splatnosti 8 let mimo rok, v němž byla půjčka poskytnuta žadatelům.

Žadatelé půjček z FRB mohou být:

a) právnické i fyzické osoby, které vlastní rodinné domy, bytové domy nebo byty na území městského obvodu Plzeň 2 – Slovany, a které přijmou závazek použít poskytnutou půjčku podle stanovených a ve smlouvě uvedených pravidel a podmínek.

b) společenství vlastníků jednotek, která přijmou závazek použít poskytnutou půjčku podle stanovených a ve smlouvě uvedených podmínek a použijí prostředky fondu na opravy a modernizaci společných částí domu.

Bytové domy, rodinné domy a bytové jednotky, na jejichž úpravy a rekonstrukce je půjčka z FRB požadována, musí být starší 5 let. Je – li půjčka poskytnuta za účelem zřízení kanalizační, vodovodní, plynovodní nebo elektrické přípojky, omezení stáří stavby na nejméně 5 let se nepožaduje.

Jednotlivé půjčky se poskytují na základě výběrového řízení. Podmínky a termíny výběrových řízení na příslušný kalendářní rok budou vyvěšeny na úřední desce a elektronické úřední desce ÚMO Plzeň 2 – Slovany.

Termíny výběrových řízení na r. 2011:

I. kolo: 2. 1. – 7. 2. 2012
II. kolo: 13. 2. – 3. 5. 2012
III. kolo: 20. 8. – 2. 10. 2012

Žádosti o půjčku z FRB se mohou podávat průběžně během roku 2012, nejdéle však do 2. října 2012. Poté se provede vyhodnocení ve výběrovém řízení dle stanovených podmínek a žádosti se předloží v nejbližším termínu ke schválení orgánům městského obvodu Plzeň 2 – Slovany.

Žádosti jsou projednávány v rámci komise Rady městského obvodu Plzeň 2 – Slovany pro rozvoj obvodu a investiční činnosti. Poté musí být schváleny Radou městského obvodu Plzeň 2 – Slovany a Zastupitelstvem městského obvodu Plzeň 2 – Slovany a následně jsou odsouhlasené žádosti postoupeny na MMP – Odbor financování a rozpočtu. Ten vyzve žadatele k sepsání Smlouvy o půjčce.

Tiskopis žádosti včetně vyhlášky je možné si vyzvednout na odboru stavebně správním a dopravy, ÚMO Plzeň 2 – Slovany, Koterovská 83, 3. patro, kanc. č. 314. Bližší informace na tel. čísle 378 036 244, Straková Irena.

Zájezdy pro důchodce ze Slovan

Unikáty ve Starém Městě pražském

Procházka Pařížskou třídou, Staroměstským náměstím, prohlídka jedinečné výstavy v ČNB „Člověk a peníze“ v krásných prostorách bývalého trezoru ve své budově v centru Prahy. Expozice nabízí historii vývoje peněz od pazourků k digitálním penězům a čipům. Odpoledne Ovocný trh – prohlídka interiérů Stavovského divadla s výkladem místního průvodce a interiér kostela sv. Havla (běžně nepřístupný). Chrám sv. Havla byl postaven za Václava I., měl 10 oltářů postavených péčí zámožných občanů staroměstských. Po dobu 10 let zde byl farářem sv. Jan z Nepomuku, působil zde Konrád Waldhauser a je zde pohřben slavný český malíř Karel Škréta.

Termín: čtvrtek 24. 4. 2012

Cena: 180 Kč včetně všech vstupů, volno na oběd.

Odjezd: 7.00 hodin

Návrat: do 19.00 hodin.

Den plný pohody

Kláštěrec nad Ohří - v novogotickém zámku v Klášterci nad Ohří je vzácná expozice porcelánu ze sbírek Uměleckoprůmyslového muzea v Praze. Oživená prohlídka zámku, poté nahlédnutí do keramické dílny a dílny brusiče drahých kamenů. Procházka malebným zámeckým parkem na břehu Ohře a oběd v lázeňském areálu. Odpoledne prohlídka interiéru lázní Evženie a krátká vycházka parkem s instruktorem a hůlkami na Nordic walking. Poté odjezd na prohlídku romantického historického královského města **Kadaň** ze 13. století (radnice, zachované hradby s baštami, věžemi a městskou branou, kostel sv. Kříže, gotický hrad, minoritský klášter). Pěšky v pomalém tempu ujdeme přibližně tři kilometry.

Termín: čtvrtek 3. 5. 2012

Cena: 195,- Kč včetně vstupného na zámku + vycházka s instruktorkou pro Nordic walking. Bude zajištěn oběd, není v ceně.

Odjezd: 7.00 hodin

Návrat: do 19.30 hodin.

Další připravované zájezdy

Toulky novou i starší historií plzeňského okolí
Vejrpnice, zámek Rochlov u Nýřan, Kladruby, Bor u Tachova - hrad a zámek. **Termín:** středa 19. 9. 2012.

Florencie na Labi i Benátky Východu
v době adventu - Drážďany.
Termín: čtvrtek 6. 12. 2012.

Přihlášky na zájezdy budou přijímány na ÚMO Plzeň 2 – Slovany, Koterovská 83, kancelář č. 112, 1. patro, od 22. 2. 2012. Zde získáte i podrobnější informaci o jednotlivých zájezdech.

Odbor sociální ÚMO Plzeň 2 – Slovany zabezpečuje ve spolupráci s Komisí pro sociální věci a občanské obřady RMO Plzeň 2 – Slovany

„Vítání občánků MO Plzeň 2 – Slovany do života“

v obřadní síni ÚMO Plzeň 2 – Slovany, Koterovská 83, Plzeň.

V souvislosti s přijetím zákona č. 101/2000 Sb., o ochraně osobních údajů, ve znění pozdějších předpisů, nemá odbor sociální Úřadu městského obvodu Plzeň 2 – Slovany bez souhlasu občanů přístup k jejich osobním údajům, včetně data narození dítěte. S ohledem na tuto skutečnost nelze automaticky zvát rodiče novorozenců na „Vítání občánků“ osobní pozvánkou.

Jestliže máte o účast na „Vítání občánků“ zájem, lze se na obřad přihlásit osobně na odboru sociálním ÚMO Plzeň 2 - Slovany, kancelář č. 112, 1. patro, u pí Škubové, nebo vyplnit níže otištěný tiskopis a zaslat jej poštou na Úřad městského obvodu Plzeň 2 – Slovany, odbor sociální, Koterovská 83, 307 53 Plzeň.

Termíny slavnostních obřadů v roce 2012:
28. 2., 24. 4., 26. 6., 18. 9. a 20. 11. 2012

Poskytnuté informace o osobních údajích budou použity pouze k účelu pozvání na slavnostní uvítání občánků do života.

Souhlasím s tím, aby ÚMO Plzeň 2 – Slovany, odbor sociální, použil níže uvedená data k osobnímu pozvání na obřad „Vítání občánků do života“.

Jméno a příjmení dítěte: .....
(hůlkovým písmem)

Datum narození: .....

Jméno a příjmení rodičů: .....

.....

Trvalé bydliště: .....

Pozvánku zaslat na adresu: .....

Číslo telefonu .....

.....
Podpis

Odbor sociální ve spolupráci s Komisí pro sociální věci a občanské obřady RMO Plzeň 2 – Slovany pořádá pro občany s trvalým bydlištěm na území MO Plzeň 2 – Slovany různé společenské akce a obřady:

„Setkání důchodců MO Plzeň 2 – Slovany v Kulturním domě v Šeříkově ulici“
(v roce 2012 se budou konat ve dnech 29. 2., 28. 3., 25. 4., 26. 9., 31. 10. a 28. 11. 2012 od 16 do 19 hodin)

Blahopřání občanům, kteří oslaví 80 let věku, 85 let věku, 90 let věku a více.

Slavnostní obřady u příležitosti zlaté, diamantové, platinové a briliantové svatby v obřadní síni Úřadu městského obvodu Plzeň 2 – Slovany, Koterovská 83, Plzeň, či blahopřání v rodině.

S ohledem na zákon č. 101/2000 Sb., o ochraně osobních údajů, ve znění pozdějších předpisů, nemají pracovníci ÚMO Plzeň 2 – Slovany, odboru sociálního, možnost získat údaje o narození občanů, uzavření sňatku. Na základě této skutečnosti je nutné, aby výše uvedení jubilanti vyplnili a předali na ÚMO Plzeň 2 – Slovany, odbor sociální, kancelář č. 112, 1. patro, pí Škubové, č. t. 378 036 279, níže uvedený souhlas, abychom mohli zajistit blahopřání v rodině a předat malou pozornost.

Žádost o uspořádání slavnostního obřadu (nebo o předání blahopřání v rodině) musí být doručena nebo oznámena na Odbor sociální ÚMO Plzeň 2 – Slovany s dostatečným předstihem - nejméně 1 měsíc předem. Při jednání je nutné předložit občanský průkaz a oddací list.

Souhlasím s tím, aby ÚMO Plzeň 2 - Slovany, odbor sociální, použil níže uvedená data k osobnímu blahopřání při příležitosti mého životního jubilea v místě bydliště.

Jméno a příjmení: .....
(hůlkovým písmem)

Datum narození: .....

Trvalé bydliště: .....

Zdržuji se na adrese: .....

Číslo telefonu: .....

.....
Podpis

Ragby našlo své místo na Božkovském ostrově

Začátkem tohoto roku uzavřel městský obvod Plzeň 2 – Slovany smlouvu s Ragby klubem Plzeň na pronájem hřiště na Božkovském ostrově, který momentálně prochází rozsáhlou obnovou.

Ragby klub Plzeň vznikl na začátku minulého roku a v současné době sdružuje více než 50 členů.

Plzeňský tým mužů již od podzimu hraje turnaje pořádané Českou rugbyovou unií. Tento sport, populární především v anglicky mluvících zemích, se tak rozšiřuje i v Čechách, kde v poslední době vznikly týmy nejen v Plzni, ale i ve Strakonicích, Písku, Rakovníku a Českých Budějovicích.

Jan Fazekaš z Ragby klubu Plzeň k tomu uvedl: „Ragby je komplexní týmový sport, který si zakládá na hodnotách jako čest a férovost. Komplexní je v tom, že se v něm uplatní hráči všech věkových kategorií a fyzických parametrů. U nás má tradici především v Praze, ale nyní se začíná šířit i jinam. My jsme měli to štěstí, že se nám hned v začátcích povedlo najít v Plzni zkušeného amerického trenéra. Pronájem hřiště nám pak dále pomůže ke zlepšení tréninkových podmínek a rozvoji klubu. Jsem rád, že se nám podařilo přinést tento sport do Plzně a doufám, že se na jaře představíme v zápase před domácím publikem.“

Hráči Ragby klubu Plzeň věří, že na jaře se představí v Božkově i před domácím publikem.

K plánům do budoucna patří i vznik týmu žen a zejména i péče o mládež. „Jsme nadšeni ze stále rostoucího zájmu o naší hru se šišatým míčem a mládežnické kategorie jsou základem každého klubu. I v tomto nám přístup k hřišti pomůže dále ragby v Plzni rozvíjet. “ dodal Jan Fazekaš. „Za to patří veliké díky městskému obvodu Plzeň 2 – Slovany, zvláště panu místostarostovi Mgr. Fluxovi, a TJ Božkov. Jejich přístup k nám byl velmi vstřícný,“ uzavřel.

Mgr. Jiří Krupka
Ragby Klub Plzeň o. s.

Proč právě ragby?

Mgr. Jan Fluxa, 1. místostarosta MO Plzeň 2 – Slovany

Ragby je poměrně tvrdý a fyzicky náročný sport, avšak díky důrazu, který klade na čestnost, džentlmenství a fair play, je sportem zcela výjimečným. Ragby je také mnohdy spojováno i s aktivitami, které se týkají charitativní činnosti, péče o mládež a vůbec s přenášením jeho hodnot do celé společnosti. Popularita tohoto sportu v České republice stále roste, a to nejen díky loňskému mistrovství světa v ragby na Novém Zélandu, které mohl sledovat v televizi i český divák.

Jsem velmi rád, že Rada našeho městského obvodu ve spolupráci s TJ Božkov podpořila pronájem nevyužívaného bývalého fotbalového hřiště na Božkovském ostrově právě Ragby klubu Plzeň. Svou podporu tomuto rozhodnutí vyjádřil ve svém dopise i prezident České rugbyové unie. Není divu. Poprvé v historii se totiž začne tento sport oficiálně hrát i v Plzni a vlastně v celých západních Čechách. Jsem přesvědčen, že jsme podporou tohoto sportu přispěli zejména k šíření hodnot, které s sebou ragby od nepaměti nese.

Střelnici v Božkově nechceme, shodují se na Slovanech

Rozsudkem Nejvyššího správního soudu V Brně číslo 4Ao 3/2009-96 bylo zrušeno opatření obecné povahy, kterým byla vydána změna územního plánu č. 674 Plzeň - Švabiny. Tím došlo k úpravě územního plánu do podoby před vydáním této změny.

Útvar koncepce a rozvoje města Plzně (ÚKRMP) v říjnu roku 2010 požádal a obdržel výsledky z hlukové studie pro provoz Armádního střeleckého stadionu Plzeň – Lobzy, kterou si nechal zpracovat VUSS Praha. Zásadní informací bylo zjištění, že největším zdrojem hluku je broková střelba. Vzhledem k tomu, že při zachování stávajícího provozu střelnice Lobzy s brokovou střelbou lze využít pouze část území Švabin pro bydlení, bylo dohodnuto, že ÚKRMP na základě požadavku střelců vytipuje možné lokality umožňující přemístění brokové střelby.

Byly vytipovány pozemky na území města Plzně i mimo něj. Jako výsledná byla po bližším prověření a projednání s dalšími odbory magistrátu vybrána lokalita bývalého odkaliště v Božkově. Pro toto území byla v červnu 2011 dle zadání STAV MMP zpracována “Hluková studie pro přemístění brokové střelby do oblasti popílkoviště Lobzy, Plzeň”. Výsledky studie prokázaly, že území zasažená hlukem nejsou v ÚPMP ani ÚP obce Letkov určená pro bydlení.

Poté byla na základě objednávky Odboru stavebně správního MMP zpracována hluková studie “Výpočet průběhu limitní izofony Armádního střeleckého stadionu Plzeň–Lobzy bez brokových střeleb”, která stanovila, že v případě vymístění brokové střelby je možné využít stávající území Švabin prakticky v celém rozsahu.

Na základě všech zpracovaných podkladů vyplynuly dvě základní varianty řešení změny územního plánu.

a) Tzv. „malá změna“ spočívající v ponechání brokové střelnice na původním místě a tím omezit využití lokality Švabiny pro jakoukoliv formu bydlení

b) Tzv. „velká změna“ spočívající v přemístění brokové střelnice na bývalé odkaliště v Božkově.

Kromě dopadů zatížení území hlukem bylo dále na základě požadavku občanů Božkova prověřeno alternativní komunikační napojení mezi městskou částí Lobzy a Rokycanskou ulicí přes území Švabin jako případná náhrada obchvatu Božkova, který je zakreslen v současném ÚPMP jako veřejně prospěšná stavba.

Útvar koncepce a rozvoje města Plzně zpracoval čtyři varianty komunikačního propojení. Po jejich vyhodnocení bylo konstatováno, že tyto alternativy jsou ke stávajícímu řešení územního plánu v nesouladu s urbanistickými danostmi území a krajinnými hodnotami nivy řeky Úslavy a tedy, že současné řešení trasy komunikace (obchvat Božkova) je v daném území optimální.

Rada městského obvodu Plzeň 2-Slovany svým usnesením 6/2012 ze dne 11. 1. 2012 souhlasila s tím, aby se zastavily práce na pořizování změny ÚP Plzeň – Švabiny v mimořádném režimu a aby se problematika řešila v rámci nového územního plánu města Plzně (ten se začal zpracovávat na základě ustanovení stavebního zákona č, 183/2006 Sb.a měl by jít ke schválení do Zastupitelstva města Plzně na podzim r. 2014) v rozsahu „malé změny“ plně respektující hlukové vlivy armádní střelnice Lobzy.

Většina území Plzeň – Švabiny zůstane rozvojovou plochou našeho obvodu, problém přemístění brokové střelnice není dořešen zejména finančně. Pro toto rozvojové území je životně důležitý i obchvat Božkova, který rovněž čeká na finanční i pozemkové řešení, a realizace Úslavského kanalizačního sběrače.

„Z posledního jednání ZMO z 24. ledna letošního roku jasně vyplynulo, že chceme pokračovat v přípravě a projednávání změny územního plánu Plzeň-Švabiny v rozsahu tzv. „malé“ změny, která plně respektuje hlukové vlivy armádní střelnice Lobzy. V souvislosti s tímto omezením pak ale vyjmout z projednávané změny územního plánu všechna území, jež se nacházejí v MO Plzeň 2 – Slovany,“ sdělil starosta obvodu Lumír Aschenbrenner.

S tímto záměrem také vyslovilo zastupitelstvo svůj souhlas.

Poradna správce – Plzeňský servis, s.r.o.

Vážení čtenáři, i v letošním roce bychom rádi navázali na léta minulá a na stránkách informačního zpravodaje vám poskytovali praktické informace týkající se správy a údržby obytných domů.

Dnešní příspěvek věnujeme insolvenci, nebo-li úpadku fyzických osob, a pokusíme se vám tuto problematiku ve zkratce přiblížit. V posledních letech je tento pojem v médiích často opakován, mnoho lidí si však neuvědomuje, že se tato problematika může dotknout také jeho nebo jeho blízkých, případně může zasáhnout do chodu např. společenství vlastníků.

Insolvence fyzických osob je upravena zákonem č. 182/2006 Sb. o úpadku a způsobech jeho řešení (insolvenční zákon). Podle této zákonné úpravy může být v úpadku téměř kdokoliv – obchodní společnost, fyzická osoba, nadace, státní podnik atd. Dnes se tedy zaměříme na úpadek fyzických osob.

Důležité je řešit situaci včas

Proces oddlužení není pro každého a není povinností soudu oddlužení dlužníkovi povolit. Soud posuzuje každý případ individuálně. Počáteční podmínkou pro vyhlášení úpadku je neschopnost splácet věřitelům své závazky, mít více věřitelů, závazky 30 dnů po splatnosti a neschopnost tyto peněžité závazky plnit. Samozřejmě je důležité takovou situaci řešit včas a aktivně.

Pokud dlužník svou finanční situaci vyhodnotí jako nepříznivou, může krajskému soudu podat návrh na oddlužení a nejpozději spolu s ním i návrh na zahájení insolvenčního řízení. Tento proces není jednoduchý a je nutné doložit soudu mnoho dokumentů, jako jsou údaje o příjmech dlužníka za poslední tři roky, údaje o předpokládaných příjmech v příštích pěti letech nebo seznam majetku. Dlužník si musí být vědom skutečnosti, že je schopen svým věřitelům uhradit minimálně 30% nezajištěných pohledávek, a to buď jednorázově, nebo v pravidelných splátkách po dobu pěti let, případně prodejem svého majetku.

I věřitel musí reagovat rychle

Soud po přijetí návrhu dlužníka zveřejní vyhlášku o zahájení řešení úpadku dlužníka oddlužením v insolvenčním rejstříku a zároveň určí osobu insolvenčního správce. Všichni věřitelé si tak mohou prostřednictvím internetových stránek www.justice.cz své dlužníky prověřit a případně se přihlásit do insolvenčního řízení a uplatnit tak nárok na úhradu alespoň části dluhu. Lhůta pro podání přihlášky je stanovena na 30 dnů ode dne zveřejnění usnesení soudu v insolvenčním rejstříku.

Takovým věřitelem může být samozřejmě také např. společenství vlastníků jednotek. Pokud tedy společenství vlastníků jednotek ve stanovené lhůtě nepodá přihlášku do již zahájeného insolvenčního řízení některého z vlastníků, nebude do tohoto řízení zařazeno a pozbývá tedy možnost úhrady části dluhu.

Po přezkoumání insolvenčního návrhu může soud povolit oddlužení. Tímto však proces oddlužení nekončí a na řadu přichází vyjednávání s věřitelem, případně věřiteli jakým způsobem bude oddlužení vyřešeno. Způsoby oddlužení jsou popsány výše.

Nadále očekáváme vaše náměty do rubriky „Poradna bytového správce“. Pokud máte dotaz nebo potřebujete odbornou radu či pomoc, obraťte se na nás na adrese Částkova 45, 326 00 Plzeň. Své podněty můžete zaslat také poštou, případně e-mailem na poradnaspravce@plzenskyservis.cz.

Monika Polánková
manažerka oblasti

ČESKÁ POJIŠŤOVNA MÁ NOVOU POBOČKU

Česká pojišťovna otevřela svoji novou pobočku na adrese Sladkovského 38 (naproti zastávce tramvajové linky č.2). Slavnostního otevření se zúčastnil také starosta ÚMO 2 Plzeň - Slovany pan Ing. Lumír Aschenbrenner. Jak sdělil Milan Šmíd, ředitel této obchodní kanceláře, nové obchodní místo České pojišťovny připravilo pro klienty komplexní nabídku svých produktů a zároveň bude také nabízet služby finančního poradenství (jako např. investice do podílových fondů, zpracování hypoték a další finanční produkty).

Odbojáři z Koterova v historii

Na památníku v Koterově Na lipce je uvedeno 17 obětí 1. světové války a 21 obětí 2. světové války.

Mimo jiných je zde připomínán **Alois Wolf,** narozený 16. 1. 1904. Bydlel v Koterově, Stromovka 204. Pracoval jako technický úředník ve Škodovce v Elektrotechnické továrně v Doudlevcích. Podílel se na protinacistické propagandě a sběru finančních prostředků pro odbojové hnutí. Zatčen byl 18. 9. 1941 a vězněn v Plzni, Terezíně, v Bayreuthu a v Drážďanech. Zde ho nacisté odsoudili na tři a půl roku vězení. Zemřel na útrapy věznění ve Flossenbürgu 13. 3. 1945.

Josef Hucl se narodil 8. 3. 1919 a bydlel v Koterově 96. Pracoval ve Slévárně kovů (později Hutě). Spolu s Jaroslavem Dráždilem a Františkem Lencem, zaměstnanci téhož závodu, se podílel na organizování sabotáží a distribuci ilegálního tisku. Spolupracovali také s Josefem Tomčíkem z Radčic, pověřeným výrobou výbušných těles a organizováním diverzních akcí. Dne 27. 4. 1943 byl J. Hucl zatčen, vězněn v Plzni a v Drážďanech, kde byl odsouzen k trestu smrti a společně s J. Dráždilem 17. 4. 1944 popraven.

Památník v Koterově, Na lipce

Jaroslav Dráždil, spolupracovník Josefa Hucla, narozený 31. 12. 1920 v Koterově, bydlel v Plzni-Čechurově 197. Zatčen byl 30. 4. 1943 a popraven v Drážďanech 17. 4. 1944.

Josef Lenc se narodil 9. 10. 1909 v Koterově. Bydlel v Nekvasovech 100. Zatčen byl 29. 4. 1943, odsouzen a popraven v Drážďanech 26. 7. 1944. Ovdovělá manželka zůstala sama bez živitele se dvěma dětmi.

Václav Šmíd, narozený 22. 6.1922, bydlel v Koterově 105. Za schvalování atentátu na Reinharda Heydricha byl zatčen 12. 6. 1942 a zastřelen 27. 6. 1942 na popravišti v Suchém dole u Vejprnic. **Stanislav Bukovský**

Josef Tomčík

Josef Hucl

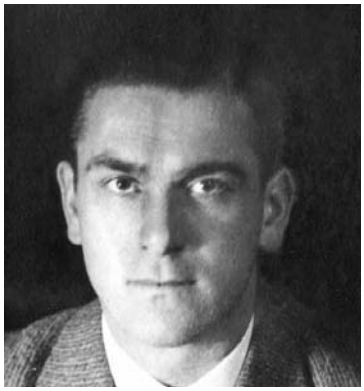

Alois Wolf

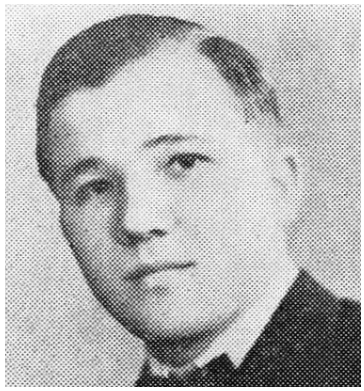

Václav Šmíd

Josef Lenc

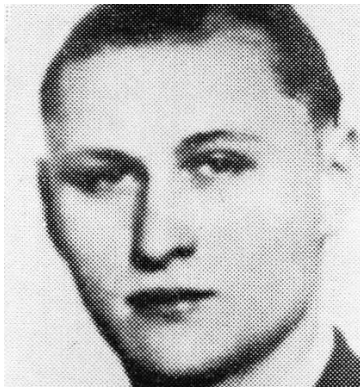

Jaroslav Dráždil

Život stojí za to žít

dokončení ze strany 6

Jména popravených důstojníků členů Obrany národa z Plzeňska jsou uvedena na pamětní desce na zdi kasáren na Borech.

Mezi zatčenými a na gestapu vyslýchanými byl nakonec i Josef Piorecký, nepodařilo se jej však usvědčit. Po rozbití Obrany národa se věnoval až do konce okupace výchově mládeže v Československé církvi jako diecézní sekretář Východočeského kraje. Již před válkou zřídil pro mládež na faře v Hradci Králové jeviště, kde se pak ochotnicky hrávaly divadelní hry. Za okupace tím v mládeži pěstoval vlastenecké cítění a posiloval jejich sebevědomí. Stýkal se však přitom se členy ilegálního Revolučního národního výboru. Zapojil se i do Květnového povstání v r. 1945 a pomáhal pak při hlídání německých zajatců.

V roce 1953 se přestěhoval s rodinou do Karlových Varů, kde pracoval v Mírové radě Národní fronty a spolupracoval s vydavatelstvím časopisu Mírové rady „Mír“, kde působil především jako pohotový ilustrátor a portrétista. Po sloučení krajů v roce 1960 a vytvoření Západočeského kraje pak ve stejné funkci pokračoval i v Plzni, kam se i přestěhoval. Po odchodu do důchodu se věnoval malířství, otevřel si soukromou galerii a působil ve slovanské odbočce Českého svazu bojovníků za svobodu.

Až doposledka byl Josef Piorecký plný optimismu, dokázal se plynně a oduševněle vyjadřovat a zůstal laskavým a příjemným společníkem. Při oslavě svých stých narozenin své celoživotní krédo shrnul do věty: Život stojí za to žít. **St. Bukovský**

PLZEŇSKÉ SLUŽBY

SLUŽBY POD JEDNOU STŘECHOU

PROČ JE NAŠE SPRÁVA NEJVÝHODNĚJŠÍ A CO VLASTNĚ ZNAMENÁ „SLUŽBY POD JEDNOU STŘECHOU" ?

Jsme společnost, která je 100 % dceřinou společností **Plzeňské teplárenské a.s.**, která je vašim hlavním dodavatelem tepelné energie. V portfoliu našich služeb jsou výlučně služby zajišťované našimi pracovníky. Naše nabídka na správu bytů obsahuje 3 tzv. cenové balíčky, ze kterých si můžete vybrat ten, který vám nejvíce "pasuje na tělo". Vzhledem k tomu, že jako jediný správce na trhu poskytujeme služby svým klientům kompletně, tzn., že mimo smlouvy o správě s námi můžete uzavřít smlouvu i na rozúčtování nákladů na teplo a teplou vodu (každá smlouva je samostatná), určitě vám tím ušetříme čas, tedy i peníze. Při jedné návštěvě na přepážce dostanete kompletní odpovědi na veškeré činnosti týkající se vašeho domu. S naší jedinečností souvisí i námi poskytovaný havarijní dispečink, na kterém 24 hodin denně sedí dispečeři, kteří jsou schopni okamžitě řešit případné havárie vzniklé ve vašem domě. Jako další službu můžeme nabídnout „zákaznickou zónu", což umožňuje a zjednodušuje elektronickou komunikaci se zákazníky. Je to vlastně internetový informační portál, jehož prostřednictvím se snažíme o co nejtransparentnější zobrazení informací o dodávkách tepla a dalších služeb našim zákazníkům.

Pro koho je zóna určena ?
Záměr byl poskytovat tato data širokému okruhu našich zákazníků, tzn. majitelům bytů a domů, výborům společenství vlastníků, správcům popř. i nájemníkům bytů města Plzně. Zároveň ale umíme tato data ochránit před případným zneužití.

Jak probíhá registrace, nebo lze tyto údaje vidět i bez registrace ?
Registrace slouží k ověření uživatele a tedy k ochraně údajů o něm. Po přihlášení na náš web a ověření jeho údajů obdrží od nás uživatel přihlašovací údaje, které mu zašleme na jeho adresu poštou. Tím je zabezpečeno, že přihlašovací údaje dostane opravdu uživatel, kterého se to týká. Pro neregistrované je bez přihlášení dostupný ukázkový náhled zóny pro koncového uživatele (majitele bytu).

Adresa ZÁKAZNICKÉ ZÓNY je: www.zakaznickazona.cz

PORADNA BYTOVÉHO SPRÁVCE

Kdy může být závěrka hotova a předložena nejdříve a kdy nejpozději?
SVJ sestavuje pouze roční závěrku k datu 31.12. každého roku, a protože není auditovanou právnickou osobou, je třeba ji vyhotovit nejpozději do 31. března následujícího roku.

Kdo má povinnost předložit účetní závěrku SVJ shromáždění spolu se správou o hospodaření a správě domu za uplynulý rok?
Tuto povinnost má statutární orgán SVJ – zpravidla volený výbor.

Kdy by měli být s obsahem účetní závěrky seznámeni vlastníci jednotek? Až při shromáždění?
Vlastníci mají být seznámeni s celkovým hospodařením uplynulého roku nejvhodněji před shromážděním, kde se obsah roční účetní závěrky projednává a o jehož projednání se hlasuje.

Kdo účetní závěrku SVJ schvaluje?
Schválení účetní závěrky uplynulého roku patří výlučně do působnosti shromáždění vlastníků. Vyplývá to ze zákona 72/1994 Sb. v platném znění.

Kam a do jakého termínu se účetní závěrka zasílá?
Účetní závěrku za uplynulý rok je třeba předat nejpozději do 31. března následujícího roku na příslušný finanční úřad. Dále pak se účetní výkazy (rozvaha, výkaz zisků a ztrát a příloha k roční závěrce) posílá v elektronické podobě na rejstřík vlastníků jednotek ke zveřejnění nejpozději do 30. dubna.

Je možné schvalovat roční závěrku s ročním zpožděním, třeba i za dva roky najednou?
Ne. Účetní závěrku za uplynulý rok a s ní i roční hospodaření by mělo SVJ schválit každý rok, a to nejpozději do 30. června následujícího roku.

NOVINKA: ZMĚNA NORMY TÝKAJÍCÍ SE KOMÍNŮ A KOUŘOVODŮ
Dle nařízení vlády č. 91/ 2010 Sb. byly v roce 2011 nově předepsány kontroly spalinových cest 1 x ročně, čištění 1 x ročně, nejlépe ve stejném termínu, což vede ke snížení nákladů na tuto službu. Hlavní změnou bylo snížení četnosti a rozšíření rozsahu kontrol a čištění a to osobou způsobilou. Jde o kontroly celých spalinových cest, tzn. od spalinového hrdla spotřebiče až po opuštění kouřovodu do volného ovzduší. V souvislosti s výše uvedeným nařízením vlády byla aktualizována norma ČSN 73 4201 Komíny a kouřovody – Navrhování, provádění a připojování spotřebičů paliv. Společenstvo kominíků ČR vydalo pod záštitou Hospodářské komory technická pravidla praxe „TPK 01 -01 kontrola spalinových cest „ a „TPK 03 – 01 Čištění spalinových cest". V těchto pravidlech lze nalézt podrobný popis úkonů, které musí být provedeny v rámci kontroly nebo čištění spalinových cest a které pro naše zákazníky samozřejmě v plném rozsahu zajišťujeme.

Hlavní sídlo
Doubravecká 2578/1
30100 Plzeň

Pobočka Doubravka
V Malé Doubravce 30
312 00 Plzeň

Pobočka Blovice
Hradišťská 148
Blovice

tel.: 377 499 421, 377 499 433
mob.: 603 222 000
infolinka 800 505 505

I v našem obvodě jsou památníky a

Pamětní deska v Koterovské třídě

Koncem 1. světové války nastaly velké problémy se zásobováním obyvatelstva potravinami. V Plzni proběhly stávky, demonstrace a hladové bouře. Dne 21. června 1918 bylo při nich v Koterovské třídě zastřeleno pět hladových dětí ve věku od 10 do 14 let a několik dalších lidí bylo postřeleno. Pohřeb dětí se stal národní demonstrací. Zneužití armády proti hladovému obyvatelstvu okomentoval politik Gustav Habrmann slovy: „To je nejsmutnější vítězství, které vybojovala naše (rakouská) armáda."

Na místě, kde byly děti zastřeleny, jsou na chodníku kruhové žulové desky s datem 21. 6. 1918 a na domě, kde sídlila firma Umělecké zámečnictví Jaroš a Michálek, je pamětní deska od sochaře Otokara Waltera. Na Ústředním hřbitově mají zastřelené děti monumentální památník.

Pamětní deska v Koterovské ulici č.40

Ulice Nohova a Stanko Vodičky

U Chvojkových lomů se nacházejí ulice Nohova a Stanko Vodičky. Jména těchto ulic, památník před Benešovou školou, Vodičkův památník v Lobzích a pomník Františka Nohy na Ústředním hřbitově připomínají nejznámější vojenskou vzpouru z konce války v Rumburku, vyvolanou opět hladem a špatným zacházením. Této vzpoury, jež vypukla 21. 5. 1918, se zúčastnila řada Západočechů v rámci 7. střeleckého pluku rakousko-uherské armády. Popraveno bylo 10 vůdců povstání a 400 jich bylo uvězněno v Terezíně. Na památníku v Lobzích od sochaře Vojtěcha Šípa je i pamětní deska obětí z doby nacistické okupace, a to nejen z Lobez, ale také z Petřína.

Pomník v parku v Lobzích v Revoluční ulici

Ulice U Bachmače

Nezastupitelnou úlohu při vzniku samostatné Československé republiky sehráli českoslovenští legionáři, armáda státu, který měl teprve vzniknout. Nejvíce jich bylo v Rusku a zde také vybojovali řadu vítězných bitev. Nejznámější jsou bitvy u Zborova a u důležitého železničního uzlu Bachmače, která se odehrála ve dnech 10. -13. 3. 1918. Tuto památnou bitvu připomíná ulice U Bachmače, kolmá na Koterovskou třídu.

Poštovní známka z r. 1938 připomínající bitvu u Bachmače

Štefánikova ulice

Z Bručné do Černic vede ulice Štefánikova. Astronom, generál francouzské armády, jeden z vedoucích představitelů čs. zahraničního odboje za 1. světové války, spoluzakladatel Národní rady československé v Paříži, organizátor čs. legií, PhDr. Milan Rastislav Štefánik, byl vedle Tomáše Garrigua Masaryka a Edvarda Beneše jednou z hlavních osobností, jež se zasloužily o samostatné Československo. Po vzniku Československé republiky byl jmenován ministrem války a získal misijní hodnost divizního generála. Narodil se 21. 7. 1880 a zemřel při leteckém neštěstí v Bratislavě 4. 5. 1919.

Pokládání základního kamene Masarykovy školy

Generál M. R. Štefánik

Habrmannova ulice

Jednou ze stanic tramvajové linky č. 2 v Koterovské třídě je Habrmannova ulice. Gustav Habrmann (24. 1. 1864 – 22. 3. 1932) byl plzeňským sociálně-demokratickým politikem v době před 1. světovou válkou a za První republiky. Prošel říšskou radou, parlamentem i senátem. Za republiky byl naším prvním ministrem školství a osvěty. Na snímku z návštěvy T. G. Masaryka v Plzni dne 17. 5. 1919 jej vidíme napravo od TGM, nalevo od něho pak je ministr vnitra a pozdější předseda vlády za agrární stranu Antonín Švehla. Pomník Gustava Habrmanna se nachází například v Nebílovském Borku.

Návštěva T. G. Masaryka v Plzni, Gustav Habrmann je třetí zleva.

Masarykova škola

Z Habrmannovy ulice se lze dostat na Jiráskovo náměstí, kde se nachází Masarykova škola. Na fotografii ze dne 2. 10. 1921 vidíme prezidenta T. G. Masaryka účastnícího se pokládání základního kamene při stavbě Masarykovy školy. Uvítací řeč na staveništi vede dlouholetý zasloužilý plzeňský starosta, sociální demokrat Luděk Pik. T. G. Masaryk se i podle zákona zasloužil o stát a dalším zákonem mu byl udělen titul Prezident Osvoboditel. Od legionářů dostal přízvisko Tatíček.

Základní kámen Masarykovy školy

ulice připomínající boj za svobodu

Náměstí generála Píky

Generál Heliodor Píka se narodil 3. 7. 1897 v Štítině u Opavy. Za 1. světové války bojoval za svobodu své vlasti jako čs. legionář. Ve 2. světové válce byl jedním z organizátorů přechodů čs. vlastenců do emigrace. Do roku 1941 působil jako zpravodajský důstojník na Balkáně. V letech 1941–1945 byl náčelníkem čs. vojenské mise v SSSR. V letech 1945-1948 vykonával funkci náměstka náčelníka generálního štábu čs. armády. Po únoru 1948 byl zatčen a obviněn z velezrady. Ve vykonstruovaném procesu byl odsouzen k trestu smrti oběšením, který byl vykonán 21. 6. 1949 na dvoře plzeňské věznice Bory. Na náměstí nesoucím generálovo jméno je i pomník s jeho portrétním reliéfem od sochaře Karla Němce.

Odhalení památníku válečných veteránů na Slovanech na Homolce 11. 11. 2007

Generálův portrét z pomníku na Náměstí gen. Píky

Krejčíkova ulice

Poštovní úředník a také ochotnický divadelník Jindřich Krejčík (28. 3. 1905 - 18. 7. 1945) byl za nacistické okupace jedním z hlavních představitelů odbojového hnutí plzeňských pošťáků a na jaře 1943 nově ustavené vojenské odbojové organizace „Druhá lehká tajná divize“, jež nahradila nacisty rozbitou „Obranu národa“. Od jara 1943 byl Jindřich Krejčík v ilegalitě. V dubnu 1945 byl postaven do čela Revolučního národního výboru v Plzni a stal se pak i nejdůležitější osobností Květnového povstání v Plzni. Krejčíkova ulice je nejbližší stanicí tramvaje u slovanské radnice.

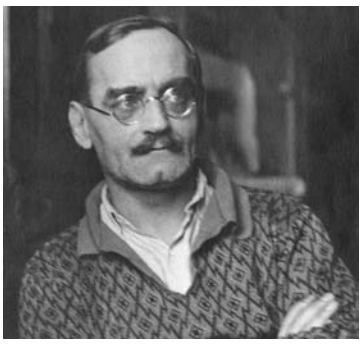

Jindřich Krejčík

JUDr. Milada Horáková

Náměstí Milady Horákové

JUDr. Milada Horáková, rozená Králová, se narodila 25. 12. 1901 v Praze. V r. 1938 organizovala po nuceném odstoupení pohraničních oblastí Německu sociální pomoc uprchlíkům z pohraničí. Po roce 1939 se zapojila do odbojové organizace „Petiční výbor Věrni zůstaneme“ a „Politické ústředí“.

Dne 2. 8. 1940 byla společně s manželem zatčena a podrobena krutým výslechům, jimž statečně odolala. Prošla vězením na Pankráci, v Terezíně a pak byla u soudu v Drážďanech, kde jí byl zprvu navržen trest smrti, odsouzena k 8 letům káznice. Vězněna pak byla v ženské věznici v Aichachu u Dachau. Po převzetí moci komunisty byla statečná bojovnice proti nacismu, poslankyně Čs. strany národně socialistické, JUDr. Milada Horáková zatčena a po nelidských výsleších, které přestála, ve vykonstruovaném procesu odsouzena k trestu smrti a oběšena 27. 6. 1950 na dvoře pankrácké věznice.

Ulice kpt. Jaroše

Otakar Jaroš se narodil 1. 8. 1912 v Lounech. Jako čs. důstojník odešel po okupaci českých zemí do Polska, kde vstoupil do Čs. regionu. Po porážce Polska se dostal do SSSR. Tam později stál u zrodu 1. československého samostatného praporu v SSSR a stal se velitelem jeho první pěší roty. Vyznamenal se hrdinnou obranou ukrajinské obce Sokolova proti útoku nacistických vojsk, při níž 8. 3. 1943 padl. Posmrtně byl povýšen do hodnosti kapitána a jako první cizinec za 2. světové války obdržel titul Hrdina Sovětského svazu. Ulice kpt. Jaroše je protilehlá k ulici Olšové, která je na Slovanské třídě jednou ze zastávek tramvajové linky č. 1.

Kpt. Otakar Jaroš

Pomník válečných veteránů

Na náměstí Milady Horákové pod vodárnou na Homolce byl 11. listopadu 2007 odhalen ČsOL a SVV pomník věnovaný památce všem padlým v boji za mír, jak je zde napsáno na pamětní desce. Tedy nejen obětem a veteránům obou světových válek, ale i novodobým účastníkům vojenských mírových misí. Ve výročích ukončení 1. světové války v 11 hodin 11. listopadu 1918, slaveném na celém světě jako Den veteránů, se zde od těchto dob konají pietní akty. V roce 2010 zde byly při této příležitosti uloženy i schránky s prstí z bojišť z 1. světové války z Arrasu a od Zborova a ze 2. sv.války od Dukly a z Dunkerque. Podobně zaměřený památník se nachází i před plzeňským Hlavním nádražím.

Stanislav Bukovský

Rekreační sportovní areál Božkov

Z VAŠICH DOPISŮ

Vážený pane starosto, vážená redakční rado,

V návaznosti na srpnové číslo IZ a jeho „Slovo úvodem“ jsem nucen reagovat na informaci, týkající se problému výstavby rekreačně sportovního areálu na území Ostrova v Božkově.

Z formulace poznámky nabude čtenář dojem, že o daném problému probíhá seriozní věcná diskuze a jejím výsledkem bude optimální vyřešení problémů spojených s přípravou a brzkou realizací uvedené stavby. Diskuze seriozně neprobíhá a její výsledek je zatím nulový.

Na moje upozornění (první e-mail) o nutnosti provést urychleně nezbytné opatření k podstatnému zvýšení bezpečnosti proti hrozícím záplavám bylo reakcí ÚMO 2 odeslání e-mailu „Koncept odpovědi Cetinovi“. V něm pan Vladimír Černý místo návrhu či stanoviska na řešení uvedeného problému popisuje obvyklý průběh investiční přípravy stavby.

Z něho pak vyvozuje, že je všechno v pořádku a může se stavět. Z adresátů mého e-mailu se k této „koncepci odpovědi“ nikdo nevyjádřil, takže není dodnes zřejmé, jaké stanovisko vedení ÚMO 2 jakožto investor akce zastává.

Na druhý e-mail, který obsahuje jak stanovisko ke „konceptu odpovědi“ pana Černého, tak informaci k současné situaci i historii výstavby na Ostrově, se dosud nikdo z adresátů nevyjádřil přesto, že byl napsán již 12. 7. 2011.

Nejpodivnější na současném stavu naší „diskuze“ je to, že nikoho nezajímá, jaké kroky je nutno urychleně podniknout, aby se problém úspěšně vyřešil. Jak to vypadá „první větší vlaštovka“ místo, aby úspěšně létala, zatím jen v koutku tiše „posedává „.

Ing Josef Cetina,
v Plzni 23. 8. 2011

ODPOVĚĎ

Vážený pane inženýre Cetino,

odpovídáme na Vaše e-mailové dopisy, které se týkaly problematiky výstavby rekreačně sportovního areálu na území Božkovského ostrova.

V prvním ze svých dopisů jste projevil obavu, zda se při přípravě budování rekreačního a odpočinkového místa na Božkovském ostrově dostatečně zabýváme opatřeními na ochranu jak stávající zástavby, tak nově budovaného areálu a s tím souvisejících terénních úprav. K tomu Vám můžeme říci, že od samého počátku řešíme vztah plánovaného areálu k problematice možných povodní a jejich důsledků ze všech možných úhlů.

Co se týká stávající zástavby, tam naše možnosti jsou značně omezené již s ohledem na to, že všechny pozemky i stavby jsou v majetku TJ Božkov, se kterou máme pro náš areál uzavřenou smlouvu o výpůjčce na pozemky č. parc. 1191 a část přístupové cesty na pozemku č. parc. 251. Ochrana a případné protipovodňové úpravy stávajících objektů jsou plně v režii jejich vlastníka. My se v rámci našeho projektu snažíme, pokud to bude v našich silách, o alespoň dílčí snížení dopadů povodní pro celou oblast, tedy i stávající zástavbu. Samozřejmě, v žádném případě naše plánované aktivity nesmí způsobit zhoršení stávajícího stavu, takže jsme pod drobnohledem správce povodí a orgánů ochrany životního prostředí.

Zmiňujete i otázku bývalého mlýnského náhonu. Jeho stav je nám dobře znám, stejně však i to, že je v současnosti ve vlastnictví soukromého vlastníka – f. Saprim, zastupované p. Czyzem. Ten v nedávné době připravoval podklady pro žádost o dotaci na jeho vyčištění, posléze uvažoval o výstavbě malé vodní elektrárny na jeho toku. Žádný z těchto plánů však nebyl dotažen do konce.

V současnosti s vlastníkem náhonu probíhají jednání na úrovni města ohledně podmínek možného výkupu části či celého náhonu do majetku města. Pokud by došlo k dohodě o jeho výkupu, otázku provedení patřičných úprav na něm by řešila některá z příslušných městských organizací.

Náš projekt se s výše uvedenými problémy vyrovnává zcela postačujícím způsobem. V první řadě musíme konstatovat, že neexistuje finančně ani technicky schůdné řešení, které by zcela zamezilo případnému zaplavení Božkovského ostrova. Jakékoliv zásadnější opatření na ochranu staveb na ostrově by problém zaplavení přeneslo na nejbližší místo v okolí, což by vyvolalo požadavek na jeho zvýšenou protipovodňovou ochranu, jejíž provedení by problém opět přeneslo dále po či proti proudu řeky.

Bereme na vědomí, pokud chceme provést areál na Božkovském ostrově, že občas dojde k jeho částečnému zaplavení. Tento stav má vliv nejen na konstrukční řešení jednotlivých stavebních objektů, které nesmí zapříčinit zachycování volně plujících předmětů při povodni, tvorbu bariér a vylití řeky z koryta.

Jsme si vědomi i toho, že nám stoupnou náklady na údržbu po opadnutí vody z takovéto povodně. V rámci projektu plánujeme jeden prvek, který má vedle zábavného i protipovodňovou funkci. Je jím plánovaný průleh, který vedle toho, že bude využit pro vytvoření vodního světa pro děti, má i protipovodňový účel. Převede se jím část vody z mlýnského náhonu zpět do řeky Úslavy, čímž se částečně zmírní průběh povodně v dolní části náhonu v areálu f. Saprim.

S Vaším dopisem byla rovněž seznámena Komise pro rozvoj okrajových částí obvodu a podporu památkových objektů a území RMO Plzeň 2 – Slovany na svém jednání dne 07. 09. 2011. Členové komise jednomyslně souhlasili se stanoviskem vyjádřeným v této naší odpovědi.

Závěrem musíme konstatovat, že jsme si plně vědomi všech potíží, které nás při budování rekreačně odpočinkového místa na Božkovském ostrově čekají, přesto však věříme, že se nám je podaří zvládnout tak, aby minimálně nedošlo ke zhoršení průběhu možných budoucích povodní.

S pozdravem

Ing. Lumír Aschenbrenner,
v. r., starosta MO Plzeň 2
Mgr. Jan Fluxa, v. r.,
1. místostarosta MO Plzeň 2
Irena Rottová, v. r.
2. místostarostka MO Plzeň 2

REAKCE NA ODPOVĚĎ

Vážený pane starosto, vážený pane první místostarosto, vážená paní místostarostko,

Děkuji vám za zaslání oficiální odpovědi ÚMO 2 na mé tři e-mailové dopisy, týkající se připravované investiční akce na božkovském ostrově. Bohužel musím konstatovat, že ani po poměrně rozsáhlé vysvětlovací korespondenci nedošlo k vyjasnění podstaty problému, a tím i k pochopení důvodu, které mě vedly k napsání prvního upozorňovacího dopisu.

Ve vaší odpovědi reagujete na požadavky a náměty, které nebyly mnou nikdy vzneseny a které jsou v rozporu jak se skutečným stavem dotčeného území, tak s reálnými možnostmi jeho ochrany. Nehodlám je zde doslovně citovat a následně vyvracet či poukazovat na jejich špatné pochopení ze strany pisatele. Bylo by to dlouhé a neradostné psaní a ještě neradostnější čtení.

Rychlejší a přehlednější bude, když uvedu zásadní argumenty, ze kterých vycházím a které jsem se snažil uplatnit i ve své předcházející korespondenci.

Povodně na ostrově lze rozdělit na dva druhy:

1. velké – totální (je zaplavený skoro celý ostrov), výška hladiny v tělocvičně bývá od 30 do 150 cm, voda se na ostrov dostává jak z náhonu, tak přímo z řeky
2. malá - částečná (zaplavení se týká jen dolní - západní části ostrova), hladina voda do tělocvičny nedosahuje, na ostrov se voda dostává převážně jen z náhonu.

Velké povodni se nelze účinně bránit. Ani sebedůmyslnější a sebenákladnější opatření nezabrání, aby enormní přítoky vody, které nepojme řečiště, nezaplavily pravou část břehu, tj. území ostrova. Úzké řečiště a omezená šířka údolí u západní části ostrova způsobují, že voda v řece se zvýší o několik metrů vůči normálnímu stavu.

Četnost i rozsahy malých povodní však ovlivnit lze, neboť jejich výskyt a rozsah je vázán na stav a funkčnost protipovodňových zařízení v nejvýchodnější části ostrova. Zde je v blízkosti tělesa jezu napojen náhon, který přivádí část vody z řeky do prostoru bývalého mlýna. Kamenné a betonové hráze společně se stavidlovým systémem umožňovaly v minulosti účinnou regulaci průtoku vody náhonem jak při malém, tak i při vysokém stavu v řece. Tím bylo zabráněno tomu, aby se do náhonu dostávalo enormní množství vody, které by způsobovalo škody jak na území ostrova, tak zejména na pozemcích a nemovitostech současného vlastníka, tj. f. Saprin.

Protože stavidlový systém je již dlouhou dobu zcela nefunkční a kamenné a betonové hráze v důsledku předcházejících povodní vážně narušené, je část území ostrova a zejména pozemky f. Saprin a pozemky na pravé dolní části náhonu trvale ohroženy záplavou.

pokračování na straně 15

OBNOVA HOMOLKY

První etapa obnovy lesoparku na Homolce začala na podzim loňského roku. Opravuje se horní obvodová cesta, připravuje se rekonstrukce stezky, která směřuje k náměstí Milady Horákové a dále cesty z parku směrem k dětskému hřišti. Úpravy by měly skončit nejpozději do konce května tohoto roku. „Současný povrch stezek nahradí mechanicky zpevněné kamenivo, na horní cestě budou vybudována odpočívadla, která doplní lavička a odpadkový koš," vysvětluje Martina Kováříková z oddělení urbanistické zeleně Správy veřejného statku MP. První etapa si vyžádá cca 2,3 milionu korun. V závislosti na finančních možnostech města by měla následovat druhá etapa, během níž dojde k dalším úpravám cest a doplnění mobiliáře v parkové části. Třetí etapa počítá s vybudováním odpočívadla s vyhlídkou a rekonstrukcí kamenného schodiště.

Sledujte změny stání kontejnerů!

POZOR – na základě připomínek občanů a vyhodnocení zkušeností s provozem byla opět změněna lokalizace některých stání kontejnerů na zpětný odběr drobných elektrospotřebičů (červené kontejnery společnosti ASEKOL).

Připomínáme ještě opakovaně, že tyto kontejnery slouží ke zpětnému odběru elektrozařízení, nikoli k odkládání jednotlivých elektrosoučástek a elektrošrotu (rozmontovaných zařízení). Do těchto kontejnerů pak patří baterie (vhazujte zvláštním označeným otvorem), kalkulačky, rádia, drobné počítačové vybavení (např. nefunkční myši, klávesnice), discmany, telefony, el. hračky apod. Do těchto kontejnerů, ani na volné prostranství k nim neodkládejte televizory, počítačové monitory, zářivky, úsporné žárovky, větší a velké spotřebiče (jako např. ledničky, pračky, mikrovlnky, chladničky, vysavače a podobně). Tyto elektrospotřebiče je nutno odevzdat buď ve sběrném dvoře nebo např. prostřednictvím prodejce při nákupu nového zařízení. Všechny kontejnery jsou vybaveny upozorněním, jaká zařízení do nich nepatří.

V této souvislosti připomínáme, že i odložení elektrozařízení mimo vyhrazená místa zpětného odběru je přestupkem a může být postiženo dle příslušného zákona.

Aktuální stanoviště červených stacionárních kontejnerů v MO Plzeň 2 jsou uvedena v tabulce pod článkem.

Ing. Jan Vajz
odbor životního prostředí

Městská část	Ulice
Městský obvod Plzeň 2	U průjezdu domu na nám. G. Píky 8
	Papírnická ulice (za objektem supermarketu Billa)
	náměstí Milady Horákové (u č. o. 9)
	Pěnkavova ulice (u parkoviště – roh Nepomucké)
	Božkov – Sládkova ul. (u č. o. 8)
	Koterov – ul. Na Hradčanech
	Plzeňská ulice (roh se Spornou ul., u č. o. 55)
	u stání kontejnerů v Jubilejní ulici - Barákova – odbočka ke garážím
	Úslavská (u TJ Lokomotiva)
	Roh ulic Habrová – Cyklistická
	Hradiště – ul. Osadníků

Nové zařízení má přispět ke zvýšení bezpečnosti

Nejen řidiči si mohli všimnout, že na Koterovské ulici u Světovaru se objevil informační panel pro měření rychlosti. Pořídil ho v loňském roce ze svého rozpočtu MO Plzeň 2-Slovany. Panel kromě informování řidičů o jejich aktuální rychlosti zaznamenává statistická data o hustotě provozu a rychlosti vozidel v daném úseku. Z tohoto důvodu nebude panel na jednom místě, ale objeví se postupně na všech frekventovaných úsecích. Získaná data poslouží jako podklad k případným budoucím úpravám provozu na pozemních komunikacích, případně jako argument pro rekonstrukci rizikových úseků.

Rekreační ...

dokončení ze strany 14

Mělo by být ve vlastním zájmu investora, aby se daná situace již před zahájením vlastní stavby napravila. Pracnost i náklady na potřebnou nápravu jsou s ohledem na celkové náklady stavby zcela minimální (odhadem méně než 1%). Investor nemusí tyto potřebné úpravy hradit, či provádět sám, ale měl by donutit majitele těchto pozemků a zařízení (f. Saprin a Povodí), aby se o toto bez průtahu postaraly, neboť jsou tak ze zákona povinni.

Tato nezbytná opatření měla být projednána a zajištěna již v průběhu investiční přípravy stavby. Realizace plánované 1. a 2. etapy stavby vážně omezí a zkomplikuje přístup na místo nutných protipovodňových oprav a úprav tohoto prostoru.

S pozdravem,
Ing. Josef Cetina

Oč jednodušší by byla místo dlouhého dopisování a vysvětlování osobní návštěva dotyčného místa, seznámení se se situací a následné projednání celé problematiky.

Božkovský ostrov. Jak proti povodni?

V listopadu loňského roku proběhlo místní šetření na pozemku p. č. 1387/1 k. ú. Božkov, tj. na pozemku, který leží na pravém břehu řeky Úslavy mezi jezem a náhonem. V cípu tohoto pozemku jsou patrné terénní nerovnosti, které zde pravděpodobně vznikly při průchodu vody při povodni v roce 2002. Důvodem pro svolání místního šetření bylo posoudit, zda by zmírnění těchto terénních nerovností spolu s opravou poškozeného jezového opevnění mohlo mít zásadní vliv na rozsah a změnu v rozlévání vody z koryta při průchodu povodní a zda by poté tato voda méně zaplavovala pozemky na Božkovském ostrově.

Uvedená lokalita se nachází v aktivní zóně záplavového území. K tomu, aby mohly být případné úpravy v této lokalitě provedeny, je potřeba postupovat v souladu jednak se zákonem o vodách, jednak se zákonem o územním plánování a stavebním řádu. Není tedy možné zavézt „díru" bez vodoprávního a stavebního řízení.

odbor životního prostředí

Hledáme sportovní naděje

Chlapci a děvčata, chodíte právě teď do 5. třídy a chtěli byste od 6. ročníku aktivně sportovat? Chcete se zařadit mezi partu kamarádů, kteří rádi sportují?

Potom se přihlaste na 25. ZŠ v Plzni ve Chválenické ulici, kde od školního roku 2012/2013 opět otevíráme třídu s rozšířenou výukou tělesné výchovy se zaměřením na basketbal, badminton a nově i na golf.

Talentové zkoušky do sportovní třídy se uskuteční ve středu 25. 4. 2012 od 14.00 hod. v tělocvičně 25. základní školy, Chválenická 17. Bližší informace získáte na www.zs25plzen.cz nebo na tel. čísle 378 028 741.

Čeká tě pravidelná sportovní příprava, každý týden pobyt v relaxačním centru, které se nachází přímo ve škole, zimní a letní soustředění, jízda na kanoích i raftech a vysokohorská turistika. To vše organizované naší školou.

Mgr. Petr Pavel
ředitel školy

Žáci sportovních tříd 25. ZŠ mají k dispozici i relaxační zařízení.

Žáci Viktorie skončili na třetím místě

Městská hala Lokomotivy hostila v sobotu 7. ledna již osmý ročník Memoriálu Josefa Žaloudka - tradičního žákovského halového turnaje, který pořádá pod patronací starosty ÚMO Plzeň 2 – Slovany pana Ing. Lumíra Aschenbrennera FC Viktoria Plzeň ve spolupráci s Nadací sportující mládeže.

Turnaje se zúčastnilo sedm předních českých žákovských týmů v kategorii U15. Českou elitu doplnili fotbalisté německého Schweinfurthu.

Mladí fotbalisté FC Viktorie Plzeň vstoupili do turnaje remízovým zápasem s Příbramí. Ve svém druhém klání pak přehráli celek Bohemians 4:0. Ve třetím utkání jim ale Sparta Praha připravila první porážku.

Další duel svěřenců trenéra Josefa Šnebergera skončil opět remízou, a sice 2:2 s FK Mladá Boleslav. Jednoznačný průběh mělo utkání Viktorie s českobudějovickým Dynamem, ve kterém si Viktoriáni připsali výhru 6:1. Porážka 2:3 s německým Schweinfurtem však znamenala, že fotbalisté pořádající Viktorie obsadili celkově až třetí místo.

Předposlední utkání celého turnaje přineslo přímý souboj o první místo. Střetly se v něm dva dosud neporažené týmy Sparty Praha a Schweinfurthu. Do zápasu vstoupili lépe němečtí fotbalisté, kteří vedli již 2:0, jenže poté špatnou koncentrovaností zápas ztratili a z výhry, ale i prvního místa, se mohli radovat hráči Sparty Praha.

Vítězové osmého ročníku fotbalového Memoriálu Josefa Žaloudka si mohl kromě prvního místa vychutnat i dort od Marie Špirkové, sestřenice fotbalového trenéra, jehož rukama prošla řada známých jmen plzeňského fotbalu. NA snímku je s vítězi a jejich sladkou odměnu starosta druhého plzeňského obvodu Lumír Aschenbrenner.

Na samý závěr celého turnaje si mladí Plzeňané připsali výhru 6:1 nad Baníkem Sokolov.

„Třetího místa si velice ceníme, i když je škoda, že jsme nedosáhli na finále. Přesto můžeme být spokojeni. Turnaj měl opět velkou sportovní úroveň a byl ideální částí přípravy," uvedl po skončení turnaje trenér Viktorie Josef Šneberger. „Slibným příslibem je i ocenění Dana Bočka, který se stal s osmi brankami nejlepším střelcem," dodal.

Pohár vítěznému týmu Sparty Praha předal starosta ÚMO Plzeň 2 - Slovany Ing. Lumír Aschenbrenner. Slavnostního vyhlášení se zúčastnili i generální manažer Viktorie Plzeň Adolf Šádek. Ten zároveň předal vítězům dort od Marie Špirkové, sestřenice Josefa Žaloudka. Ocenění i medaile předával rovněž člen správní rady Nadace sportující mládeže PaedDr. Václav Kůda.

Konečné pořadí: 1. AC Sparta Praha, 2. BFV-NLZ Schweinfurt, 3. FC Viktoria Plzeň, 4. 1. FK Příbram, 5. Bohemians Praha 1905, 6. FK Mladá Boleslav, 7. SK Dynamo České Budějovice, 8. FK Baník Sokolov.

SPORTOVCI BESEDOVALI VE „SVÉ" ŠKOLE

V úterý 20. 12. 2011 se ve sportovním gymnáziu konala zajímavá beseda s úspěšnými sportovci – absolventy, a to tenistkou Andreou Hlaváčkovou a fotbalisty FC Viktoria Plzeň Vladimírem Daridou a Martinem Sladkým (na snímku zleva). Besedu moderoval Mgr. Lukáš Lintimer, zástupce ředitelky pro sportovní činnost. Studenty nejvíce samozřejmě zajímaly sportovní úspěchy, ale dotazy se nevyhnuly ani soukromému životu sportovců. Všichni tři sportovci nám v krátkosti vylíčili své největší úspěchy, svěřili se nám, čemu by se chtěli po skončení sportovní kariéry věnovat. Zaujalo nás, že všichni pomýšlejí na trenérství nebo sportovní managment. Andrea Hlaváčková se také dostala ke srovnání všech čtyř grandslamů, fotbalisté si řekli své k losu v Evropské lize. Aneta Barchánková, 3.A

Soukromá „mateřinka" jede i o prázdninách

Soukromá mateřská škola Plzeň-Božkov, Božkovské nám. 2A, je v provozu i o letních prázdninách a poskytuje docházky dětí v trvání od jednoho týdne. Program školky i v létě zahrnuje mimo jiné mnoho tradičních i netradičních hudebních, výtvarných, pohybových i řečových aktivit, výuku angličtiny, řemeslných i zahradních prací včetně celodenních výletů do přírody a koupání.

Otevírací doba školky je od 7 do 16.30 hod. Přihlašovat děti k letní docházce je možno již nyní. Program léta, další informace a přihlášku najdete na stránkách školky www.skolkabozkov.cz.

Slávka Malíková
ředitelka MŠ

iZ – informační Zpravodaj městského obvodu Plzeň 2 – Slovany • Vydavatel: Úřad městského obvodu Plzeň 2 – Slovany • **Redakční rada**: Ing. Helena Müllerová, Ing. Zdeněk Červený, Mgr. Gabriela Levorová, Bc. Jiří Kokoška, Mgr. Jana Mertová, **šéfredaktor:** Mgr. Tereza Čadová, e–mail: cadovat@plzen.eu • Inzerce pro podnikatele: Mgr. Tereza Čadová, tel. 37 803 6287, e–mail: cadovat@plzen.eu • **Adresa redakce**: ÚMO Plzeň 2 – Slovany, Koterovská 83, 307 53 Plzeň, tel. 37 803 1112, fax: 37 803 6262 • **Technická redakce:** Mgr. Jana Mertová, Zdeněk Q. Sequens, Vydavatelství Vltava–Labe–Press, a. s. • **Tiskne:** Novotisk, s .r. o., U Stavoservisu 1, Praha • **Vychází:** šestkrát ročně jako nepravidelné periodikum v nákladu 19 000 výtisků, distribuce do schránek občanů a firem na území MO Plzeň 2 – Slovany ZDARMA • **Upozornění čtenářům**: Za pravdivost informací v inzerátech odpovídají pouze inzerenti • **Registrační číslo**: MK ČR E 12440